盛京時報

戊辰年陰歷五月二十二日
昭和三年七月九日
中日祀祝大典休刊

◎本報價目◎
每張 現大洋五分
每月 現大洋九角
▲外埠連郵價目
每月 現大洋壹圓
半年 現大洋五圓五角
全年 現大洋拾圓
▲告白刊資
一行五號字十五字起碼
刊資一日每行現大洋壹圓 長期另議

發行人 宮川貫作
編輯人 菊池貞二
印刷人 石原庄太郎
發行所 盛京時報社 奉天隅田町九番地 電話 中二二一一番 中二八二一番 中一六八號 振替口座 大連一七二五番
大阪市北區堂島濱通一丁目 盛京時報支社
哈爾濱道外 盛京時報支社

武漢各界聯合歡迎

蔣介石抵漢

漢口訊云。蔣總司令因邀約第四集團軍總司令李宗仁。同赴北平。會商黨國大計。特於廿六日由京乘艦西上。李總司令於廿六日晨得京電報告。比即發電歡迎。並令武漢政治分會於是午召集武漢各機關團體代表。會議籌備歡迎。議決組織武漢各界歡迎蔣總司令大會。設籌備處於政治分會內。由各機關團體推派代表分任籌備工作。指定銀行公會為蔣總司令行轅。派員布置一切。通告各機關團體。除蔣總司令蒞漢時。全體至碼頭歡迎外。並定於翌日在濟生三馬路空坪舉行歡迎大會。並以大會名義電蔣歡迎。是晚復推省市黨部擬發歡迎宣言。趕印分發。至廿七日午各界代表齊集政治分會。專候蔣總司令到時。分乘汽車。至一碼頭歡迎。自一碼頭經怡園至銀行公會劃為警戒路線。派有軍警維持。但截至午後五時。蔣總司令尚未蒞漢。大約須至傍晚或晚間始到。其蒞漢情。形容俟續函報告。茲先披露歡迎宣言如次。

邇者幽燕底定。統一垂成。勞苦功高。薄海仰望之蔣總司令。適於是時蒞臨武漢。使我民衆得瞻豐采。鼓舞歡忻。詎可言喻。奉方魯殘孽負固未下。日本以保僑為辭。出兵山東。值此內外交迫之際。蔣總司令以不屈不撓之神精。奠定齊魯。消弭濟案發生。事機危急。一髮千鈞。倘非蔣總司令洞燭機微。忍辱負重。引兵渡河。迅赴事機。則革命前途。且有功虧一簣之恐。更何由直搗幽燕。藉以縮短軍事時期。而速解北方人民倒懸之困耶。北平既下。蔣總司令功成不居。力踐前言乞身引退。志行高潔。中外同欽。卒以東陲未定。國步猶艱。國民政府。南北袍澤。全國民衆。竭誠相挽。乃令山林之樂。復膺戎馬之勞其許身黨國。不敢自耽逸豫。尤世人所共見者也。軍事將終。建設伊始。國家大業。經緯萬端。此其肆應之艱。較諸當時出師北伐。殆將萬倍。蕩滌舊物。締造新邦。上慰總理之靈。下孚人民之望。矚觀全國。其足以遺大投艱。為衆流所歸向者。舍蔣總司令外。又將誰屬。況武漢自民元以後。迭遭兵禍。民生疲敝。至不堪言。今雖漸告敉平。而元氣凋殘。有待蘇息。幸值蔣總司令光臨茲土。吾儕平日所引領屈望者。遂得見諸事實。知蔣總司令建設眞詮。傾誠指導。為武漢人民謀久遠之福利。吾儕歡悅之餘。謹致其熱烈之忱。高呼歡迎繼承總理遺志的蔣總司令。歡迎勞苦功高的蔣總司令。歡迎完成北伐的蔣總司令。歡迎肅清共黨的蔣總司令。歡迎蒞臨新武漢的蔣總司令。歡迎建設新中國的蔣總司令。國民革命成功萬歲。中國國民黨萬歲。中華民國萬歲。

北京舉行國府三年紀念

京訊云。一日為南京國民政府成立三週年紀念。北平各處。各學校。各機關均舉行慶祝。茲將各方情形。分誌如下。

（一）各商號懸掛國旗　北平公安局於前晚通令各區署轉知各商號。昨日一律。懸掛國旗一日。以資慶祝。南城商號并有懸燈結彩者。昨日又適值星期日。以致市面上頗形熱鬧云。

（二）各機關結彩牌　北平各機關戰地政務委員會。北平公安局市政局。稅務公署。市黨部。電話局。電報局。等均結搭彩牌樓。以示歡祝云。

（三）天安門前盛況　天安門前昨結紮燭之花牌樓。上書『慶祝國民黨三週年紀念』上午十時。有市黨部及各軍政治訓練部散放各種宣言。如『三民主義』與『建國大綱』及『總理廣州蒙難經過』等。往來男女青年甚多云。

（四）各校學生會。昨均舉慶祝會。中國大學。并請京津衛戍總司令閻錫山。第四集團軍總指揮白崇禧。李品仙。警備司令張蔭梧等。於下午二時到校演說。來賓約千餘人。頗極一時之盛云。

又聞北平特別市黨部于昨日上午九時舉行國府三週年成立紀念。會場設大禮堂到有警備司令張蔭梧。第四集團軍十二路總指揮政治訓練部主任蘇民。京津衛戍總司令部代表孟九如。戰地政務委員會代表周良幹。憲兵司令部陳希聖總商會卓宏謀趙公璉。長辛店工會。南口工會。電車工會。婦女協會。私小改進會。及各校黨等五十餘團體。市黨部指導委員李樂三。許超遠。梁子清。李吉辰。徐步雲等均到。上午九時半開會。其開會秩序如下。（一）奏樂開會。（二）向國黨旗及總理遺像行最敬禮。（三）恭讀遺囑。（四）主席報告開會大意。（五）各民衆團體代表演說。（六）各同志演說。（七）呼口號。（八）撮影散會。由谷正鼎主席報告略謂今日七月一日為本黨掃除軍閥國民政府成立之三週年紀念。亦即人類解放之光榮日。三民主義的意義。即在謀國際平等。經濟平等。政治平等云云。谷報告畢。隨請張蔭梧登台演說如下。

主席諸位來賓。鄙人今日參與國民政府成立三週年紀念。曷深榮幸。適間聆主席報告。頗有感觸。鄙人以為國府成立。即革命事業之出發點。革命係為人民謀利益。除痛苦。求人類之生存。人類之進步。在今日之紀念日中。鄙人有三種感想。今分條述之。關于國府成立經過想諸同志均甚清楚。無待鄙人贅述。但我們要知道。先總理四十年之犧牲。經過千辛萬苦奔走呼號。用了許多頭顱和熱血換來。我們現在得有今日。應如何方對得起諸先烈。此其一。試觀革命歷史。以先諸種病態。同志應引為前車之鑒。今舉例言之。（一）老朽病。毫無生機。（二）野心家。腦筋不清楚。（三）幼稚病。好奇務新。此其二。革命既係為人類謀生存。何者最需要。何者為當務之急。應共同努力以求貫澈。此其三。略陳個人感想。供獻於諸君之前云云。

張氏演說將終。適第四軍團總指揮到。張演說畢。隨請方演說如次。

同志。同胞。市黨部今日舉行國府三週紀念。承邀列席。但鄙人因事來遲。至為抱歉。關於紀念意旨。諸位均已發揮淨盡。鄙人愧無好意見供獻於諸君之前。國府成立於十三年七月一日。國府係為民衆謀利益。除痛苦。有此偉大工作。所以值得紀念。鄙人今日因病不能多說。以上所言。希望諸位加以指導云云。蘇民尹鍾麟（第七軍諮議）及各團體代表黨部各委員相繼演說。演說畢呼各種口號如后。

一擁護中國國民黨。二擁護國民政府。三撲滅殺人放火的共產黨。四肅清殘餘軍閥。五鏟除腐化官僚政客。六完成國民革命。七建設三民主義的新中國。八中國國民黨萬歲九國民政府萬歲。

皖南股匪向江北潰竄

蕪湖訊云。皖南各縣股匪。經大軍分途進剿。匪衆已向江北一帶潰竄。茲當塗南鄉近又發現股匪。當卅七軍教導師。陳謝師長派周營往剿後。匪始星散。陳以當塗防務重要。特于一日晨率領步兵一連。乘蕪甯小輪親赴當塗視察一切。日內即須返蕪再赴宣城視察。以便督率所部搜剿餘匪。又徽州旅蕪六邑同鄉會聯合會。前因績歙兩縣來電告急。並當即電請省政府派兵堵截。以免徽屬地方糜爛。本日奉省政府復電。略謂『查涇匪經李營擊潰。已分竄宣城。南陵。繁昌。各縣境。郎匪仍盤踞宣城。郎溪界內。尚未侵擾徽績。前據休甯縣長具報會議六邑防辦法。並經議案前來。業已令准照辦。並飭各縣分撥團隊協助績溪扼要防堵。以遏匪竄。現又電達駐紮郎溪之九軍廿一師二團張團長。並請卅七軍軍部轉令宣涇駐軍。暨分軍部近各縣切實聯絡協定計畫。一同團剿。以絕根株。併知照。』至南陵繁昌等縣。現在已無匪蹤。地方尚稱安謐。南陵正在組織商團。籌款購辦槍械。以資自衛。不日即可成立。皖省商聯會前以皖南各縣尚有小股土匪。一時未能肅清業經電請軍委會省政府派兵剿滅以安地方。一日奉省政府復電。謂已電請三十七軍飭教導師派兵一營兜剿。並奉蔣總司令電派兵艦前往協剿云云。又聞蕪湖泰昌小輪公司行駛蕪潯班之陸順小輪。於六月廿八日在九江售票載客。開往安慶。詎料有匪徒十三人。身藏盒子炮九桿。冒充搭客混上小輪。迨該輪駛至老洲頭地方。（距九江安慶均有百餘里）匪徒乃取出盒子炮。劫令司機者停輪。所有搭客銀洋衣物悉被劫掠一空。即將贓物運上匪船。匪由該處登岸逃逸。所幸並未傷人。該輪現已開回蕪湖。聞小輪公司聯合辦事處擬據情呈請皖贛當局飭屬嚴緝。務獲究辦。以安行旅而利交通。

蔣作賓革除直省苛政

京訊云。戰地政務委員會主席蔣作賓。以北平直隸各縣。張褚加征之各項特捐。實為人民之害。昨特發出佈告。一律豁免。原文如下。

為佈告事。照得奉魯軍盤據北京直隸以來。連年橫征暴斂。有同率獸食人。父老昆季諸姑姊妹。宛轉呻吟於暴力宰割之下。抵抗無術。告訴無門者。匪伊朝夕矣。我國民政府恪遵先總理遺教。出師北伐。拯救孑遺。現在北京直隸既下。適方肯攻。允宜革除。所有張褚諸逆在北京直隸各縣田賦租課項下加征之討赤特捐。軍事善後特捐。傷兵撫恤費等名目。應即一律豁免。以蘇民困。而解倒懸。除通電各該縣長遵照辦理外。合行佈告週知。切切此佈。

北京特別市政府成立

京訊云。北京特別市長兼公安局長何成濬已於昨日上午十時在舊警廳就職。茲將就職詳情。分誌如次前晚七時。京師警察廳行政處長代理廳長徐緝會。即接到京津衛戍司令部及戰地政務委員會通知。稱新委北京特別市長兼公安局長何成濬決於廿六日上午十時在警廳舉行就任兩職儀式。該處長即於昨早在該廳二門屏壁前。懸置黨旗國旗總理遺像及天下為公旗匾。并總理遺囑。左右柱頭上掛對聯二幅。即『革命尚未成功』『同志仍須努力』十二字。屏壁上置誓詞。及禮節單。軍樂隊及警察佔於禮堂之左右兩端。布置極為整齊。禮節單分十四項。（一）開會（二）奏國樂（三）閻總司令戰委會主席及市長兼公安局局長分別就位。（四）來賓就位。全體肅立。（五）向國旗黨旗　總理遺像行最敬禮。（六）恭讀總理遺囑。伏首靜默三分鐘。（七）授印受印。（八）市長兼公安局長宣誓就職。（九）閻總司令訓詞。（十）戰委會蔣主席訓詞。（十一）來賓致詞。（十二）市長兼公安局長答詞（十三）奏樂。（十四）禮成九時卅分新任市長兼局長何成濬即坐汽車到局。旋第一集團軍代表方本仁。閻錫山代表朱綬光。戰委會主席蔣作賓。第四集團政治部主任陶治公。海軍代表王傳炯。鄒禮度。北京特別市黨部代表李樂三。均聯翩蒞止。此外來賓方面到者有范績熙葛光廷周宗澤危道豐等二百餘人。十時廿分行禮。來賓各代表向總理遺像敬立。贊禮員即按照禮節單前六項敬謹行禮。呼到第七項時。由蔣作賓朱綬光向何親授印信兩顆。市政府公安局。何接受後。即拱手宣讀就職誓詞。文曰。

余敬謹宣誓。余當恪遵總理遺囑。服從黨義。奉行國家法令忠心及努力於本職。并節省經費。余決不僱用無用人員。不營私舞弊。及授受賄賂。如違背誓言。願受本黨最嚴厲之處罰。謹誓。

朱綬光訓詞　今天為何同志就市長兼公安局長之期。閻總司令因在病中。未能躬逢盛會。特派綬光代表參加典禮。無任榮幸。何市長在中國革命史中成績。及其毅力并經過事業。凡我南北同志當已知之。綬光亦無須費詞。惟因何市長已往之事實。純係為民衆謀福利。故閻總司令一再電商蔣總司令。請其擔任特別市長及公安局長。俾資互助。北京為數百年之舊都。就習慣社會各方面觀察。有待於推陳出新者甚多。相信何市長必能本已往革命之工作及精神。繼續奮鬥。於市政之內。為絕大改善之謀。想亦北京市民所願聞。屆時閻總司令亦與有光榮云云。

蔣作賓訓詞　今天為何市長就職之第一天。亦即我們革命軍推翻軍閥打倒北京。非常愉快之一天。北京為遼元明清建都之地。風俗習慣腐化不堪。官僚政客乘機思動。時人以北京為藏污納垢之地。實非虛語。今日特別市政府完全成立。當有推陳出新之計。以開北京之新紀元。何市長奔走革命垂卅年。茹苦含辛。百折不回。中間雖因革命而犧牲家產。毫不顧惜。今日既肯出膺艱鉅。余敢擔保何市長係來作事的。為同胞造幸福的。就此點看來。北京市政前途。定可樂觀。但鄙人對於北京市政亦有意見數項。試述如下。（一）革命軍到京已有廿天。因為市政府未成立之關係。所以對北京同胞以前受閥蹂躪各種痛苦。尚未完全解除。自今日始。何市長必能調查利弊。澈底解放。（二）北京市民久在軍閥之下。大半有冒無賴。政府已決定撫欵賑濟。并設有賑災委員會。惟因市政府未成立。無法查根。何市長就任後。必能本政府宗旨。多方調查。俾賑欵早可頒發。（三）軍閥時代。北京苛捐名目繁多。人民無不怨恨。如房捐一項。有勢力者雖居大房作小房上捐。無勢力者雖居破屋亦要收上等捐。此。是不平之事。莫甚於此。退一步說。所收之捐如能涓滴歸公。但用於警察個人身上。猶可原諒。究其實。均係軍閥們納入私囊。相信何市長到任後。必能按照財部稅率分別剔除。（四）從前北京民有許多冤枉不能上達。何市長視事後。地方上如有興利除弊意見。儘可隨時陳述。決可盡條采納。負責改善。（五）北京輿論。在軍閥時代係無統系的。祇知道捧殘。而不知道糾正。蓋輿論不怕振筆直書。只怕任情挑撥也。相信何市長視事後。必能設法統一。以謀黨國之福利。（六）昨日在中央公園擴大紀念週席上。曾瀝述國民黨內不准有派。國民黨外不准有黨。實鑑於民國十七年貪官汚吏樹黨營私之惡影響而發。北京為萬惡之地。尤宜多方防範。并希望輿論界本之黨義。努力指導民衆。以免誤入歧途。今日時間太短。不能多談。但最後歸納尚有數語何市長係以革命為事業的人。就任以後。余敢十二萬分相信。必對北京市政能有極大之改革。以期與民更始云云。

何成濬答詞　成濬今日奉命就代理特別市長及公安局長職務。承各界光降。蔣主席朱參謀長黨代表又獎飾逾量。實深慚愧。惟余本軍人。對於市政素乏研究。奉命之初。深慮隕越。曾堅辭不就。終因蔣閻兩總司令及蔣主席各方同志一再勸勉。始允暫時擔任。好在中央對於市政已有詳細法令。今後應如何改良。自當本之法令斟諸民情。負責做去。關於警備一項。尤宜竭力籌措。以革除從前之弊。語云為政不在多言。看力行何如。以後在職一日。自當本興利除弊四字切實做去。但任重材輕。仍望各界時賜訓誨。藉圖互益云海軍界代表王傳炯及黨代表李樂三均有演說。大致係勉勵祝賀之詞。於十一時半成禮奏樂攝影退班。何於退班之後。即傳見警廳舊處長科長。申明此次勉為就任原由。同時因北京警務與地方有歷史關係。仍望各員照常辦公。述畢即於十二時十分出局。隨蔣作賓朱綬光赴靜心齋謁閻錫山報告就職情形。下午三時到舊市政公所。亦傳見職員一次。由張允愷招待。并囑各職員先開履歷一份。俾資考查。又令各職員各所長係陳市政意見。復於五時到公安局。

商會風潮

會董臨時委員會側之主張

省署對於丁廣文等呈請條陳之指令

奉天省長公署指令第一二二五號

令奉天總商會

呈陳提高會董資格等辦法由

呈悉所擬提高會董資格等項辦法既據稱為謀商民福利起見應准照辦仰奉天總商會遵照仰實業廳查照附件存此令呈抄發

中華民國十七年五月十九日

奉天省長劉

查其條陳主要之點有三一曰提高資本限制以奉票之低落為應行提高之理由凡資本一萬元以上者有選權在十萬元以上者有被選權二曰注重人才限制以有無商工業學識及經驗為去取三曰此次改選擬擇殷實中正舖商就中指選

按商家之資本在乎存貨存貨並不能隨奉票而低落且舊日奉票與現在奉票價格亦頗懸殊是其第一項所持理由已欠充足且資本在十萬元以上者家數無多尤屬窒礙難行又按學識經驗之有無既無相當方法以資鑑定更無一定標準以憑去取是其第二項所定限制亦屬不便施行至第三項所擬指選辦法直以莊嚴之選舉僅憑該會長等私意以指定之應無此理再該會長等是否有此指定特權能否一秉大公不囿親疏愛惡以為取舍去取尚屬疑問再劉會長其營業資本本不足額然亦列入被選權必將自認為人才耶是誠奇談矣

本屆非法選舉朦弊之事實

查丁廣文等呈省署及公佈之有被選權商號名單共八十餘家其資本在十萬元以上者不過廿餘家餘均不及格且最低資本數尚有一千二百元者亦列入有被選權內不知其為何說也若謂係根據人才更為錯亂已極查有被選名單內之瀋陽儲蓄會經理壽聿彭公濟平市錢號經理何策漢長吉星執事梁雲亭興隆當執事李茂堂等均已先後脫離各該號矣又若萬來鑑執事郭樹勳盛福厚執事郭志臣富通當執事徐毓山振興合執事劉興忱華北銀號經理劉少復福裕當經理周煥章等非特其人不知所在即各該商號均早已關閉尤有甚者單列有被選權之會元公執事李寳忱因破壞金融業經前年執行槍斃該會復將其列入有被選權內眞可謂離奇錯亂則該會長等妄擬選權于此可証矣所謂資本與人才限制者究安在哉是該會長等欺心朦弊紊亂選政咎何可辭至其原呈所謂福利商工之言不過飾詞動聽借以排除異己遂其把持會務弄權舞弊而已

本屆普選違法經張議長馮會長調處之實在

於五月卅一日普選之日會董會員等前行到場質問乃當場竟發現作新石印局經理杜方武手持選票十四張並有世合公八王寺瀛水公司洪順盛之樓夥等均各持選票十餘張當場撿寫俱被抓獲當經選票交由在場之警官保存鋼經省議會張議參教育會馮會長出為調楚當由會董等將丁廣文等違法開選之實在情形提出五條交與張馮二調人即時為轉達省長並由二調人保証丁廣文等於控案未解決前不准選舉會長此當日普選違法經張馮兩會長調楚之經過情形也

本屆非法當選之經過

丁廣文等此次非法選舉會董等經依法呈請省署查辦在案旋奉省批（批文載後）令行實業廳澈查具覆乃該會長等並不聽候查辦仍復舉行選舉雖經實業廳通告展期選舉候案經結束再為舉行該丁廣文等竟抗不遵依殊屬狂悖之至卒於六月七日以非法選出丁廣文為正會長劉繼伸杜乾學為副會長並公然宣布就職矣按商會會長改選照章應先期呈請省署派員監視並函請各機關各法團到場監選本屆改選之期不特省署未派員蒞臨即各機關各法團亦無一人到場是則非法選舉已為官私之所公認無論與事實上及形式上均不能認為有效也明甚此其非法選舉之經過情形也

會董等呈控丁廣文等弁髦會章兒戲選舉揑造名單朦蔽省長一案批示列後

奉天省長公署批

呈為總商會會長弁髦會章兒戲選舉揑造名單由

呈悉查本署前據奉天總商會會長丁廣文副會長劉繼伸呈提高會董資格等項辦法到署當以原稱係為衆商福利起見業令遵照在案究竟該會辦理情形如何未據呈報無從懸揣所陳各節是否寔情仰候令行實業廳澈查擬辦具復再奪此批

民國十七年六月二日

會董張鵬九等呈控丁廣文等違法自私一案省署批示列後

奉天省長公署批

原具呈人張鵬九等

呈為會長違法自私由

呈悉此案前據呈訴業經飭查在案續陳各節仰實業廳併案查明擬辦覆奪此批

民國十七年六月八日

（未完）

東三省古蹟遺聞續編

裝訂精緻　印刷鮮明　四六版三百二十頁　定價連郵現洋一元

歷史者往之已陳迹也其所記載無非典章制度及一切事蹟而已曷為而為後人所重視以其為文獻也所以聲名文物之邦國有史縣有志野有乘稽古者一經披覽巨細畢張惟東三省則志乘闕如已往之事跡邈焉而無可考長此以往則歷年愈久跡愈晦而聞愈寡有志之士縱欲為有條理之編纂苦於茲事體大非數人十數人之心思耳目所能賅況際此人欲橫流之會更無人擔荷仔肩故本社於甲子歲徵集東三省古蹟遺聞併金息侯先生所著之奉天古蹟考彙為一編以行世嗣又賡續徵求除沙汰外所得稿件逾於曩昔雖其中不無道聽塗說之弊要足以補前編所未備後之覽者或亦足資依據歟

莫柳忱先生題字　誠勤中先生序文　于振甫先生題字　袁潔珊先生題字　汪席珍先生題字　于思泊先生題字　陶犀然先生序文　王冷佛先生題簽

發行所 奉天隅田町九番地 盛京時報社

請向就近本報分館訂購
注意郵票代價一概不收

毫無流弊的清導劑

利亞甘露丸

藥性和平功効準確為健胃潤腸的良藥有下列的特長

◉不傷氣　服者大便後自覺精神煥發如釋重担絲毫不傷元氣

◉不成癖　此藥善能平肝利膽健胃潤腸如諸狀消失臟腑痊可後則無須再服并無藥停病犯之弊

◉不腹疼　此藥性質和平不霸不烈自服後至排出純依胃腸自由運動故不感覺腹疼

定價 每瓶現洋伍角 每打現洋伍圓

奉天總發行所 利亞大藥房

城內分銷處 五州大藥房 大成大藥房 各埠大藥房皆有出售另有批發章程函索即寄

獨一無二（夏季西服制服襯衫料）

白帆布　潔白如雪質地細緻爽快。又狠風凉。做西服及做褂面最好。非市面粗劣而厚不通氣可比。

蔴紗料　愈洗愈白。件質爽滑。物質方面。非常優良

自由呢　顏色雅緻。又極經穿。可防灰沙。質地細薄。最合東省夏日著之。

自由紗　風凉耀爽。洗晒永不退色。做男女襯衫內衣最好材料。

奉天鐘樓東 三友實業社 啓

緊要啓事

啓者敝號原有股東何雨亭君業已他就與大和祥脫離關係今敝號更換股東另行改組為大和祥德記所有以前用大和祥號圖章開出之欵項悉由前任大和祥德記概不負責又前在敝號之瀛洲亦已辭退嗣後該君之一切行動均與敝號無涉特此一併聲明

奉天馬路灣大和祥德記啓

前屆六月底為本行結賬決算之期業經查賬員檢查已畢另有報告書備核股東應得股息紅利請於七月十五號來本行領取並望將股票息摺務必一同携帶以便換給新式股票息摺可也

奉天商業銀行謹啓

快樂的捷徑

人生莫不欲除却苦惱而享快樂惟種種關係或身有隱疾致終日陷在苦惱境中實人生之大不幸今幸有此妙品出世其快樂眞有不可思議之敏捷効力請試用之便知其妙

腎虧處弱者服之可得健壯之快樂
陽痿早洩者服之可得愛情之快樂
不姙乏嗣者服之可得種子之快樂
精神不振者服之可得活潑之快樂
常久服之有難以言喻之快樂

最合生理之補品

美與寶藥片

為應社會之需求而謝惠顧諸君之雅意特展期贈送六十天請速購備以免失此良好機會也
由陰曆三月初三日起至陰曆五月初三日止
買 盒 送 盒

總行奉天小西門北電車道東 巖華藥行
定價 大盒五十片二元 小盒二十片一元 現洋

各省各大藥房均有代理一律贈送

東三省組織政治分會 以張學良為其主席

于珍代表對閻提示之條件

于珍昨向閻錫山提示奉天派和平解決條件四項如下

一、東三省組織政治分會

二、以張學良為政治分會主席

三、國民革命軍決不進出關外

四、奉軍亦可實行裁兵

閻錫山抵京後之太原

太原訊云。久經鑒持綿延半載之晉奉戰。拋掉若干之頭顱。犧牲若干之波折。屆至最近。始幸告一段落。近自晉軍到達京津之消息傳來後。凡居此間人士。上自達官。下至平民。殆無不眉飛色舞。舉晉若狂。在此極長時期之內。雖有若干事實。堪資吾人新聞資料。然有種種關係。為時勢所不許。亦祇得付之無可奈何而已。今者南北已成統一。軍事亦將結束。種種隔閡。完全盡撤。記者妥將此間最近之情狀彙記如次。閻當出發之際。除行營部追隨人員約七八人外。而陸續調往之知事暨他項人員。至少亦在二百之譜。繼而察綏克復。客歲歸自綏遠人員。亦各復歸原任。或分往察哈爾一區者。為數亦復不少。近自總部移往保定後。軍政兩界人員。又復紛作保陽之行。正太道上絡繹不絕。除交際處處長梁汝舟。河東鹽運使崔文徵等。均經先後就道外。其他人士為數極夥。久感人浮於事生計維艱之太原。至此遂漸得一謀生之出路矣。溯自客歲戰興以來。晉以地處偏隅。交通阻窒。一切軍用品之運輸。率多仰藉於牲畜力之轉載。因而徵夫徵騾。數達盈萬。若輩多係來自晉南或晉西。轉而供役於東北。別鄉井。離妻子。飢寒痛苦。備極可憐。刻以北伐勝利。戰事結束。太原市上。昨日始見有多數騾夫放回。據稱奉總司令令。所有徵調各縣夫暨牲口等。將悉於日內放回云。此輩死裡逃生之鄉愿。一旦慶幸更生。復享家庭團聚之樂。其中心之快慨。當如何耶。際此歡聲震地喜氣盈眉之際。而尚留有一極大之紀念。使吾人頃刻不能忘懷者。則呻吟於各醫院之傷兵是也。只此太原一隅而言。合計南門學校。附設之醫院等為數約在三四千以上。閻之夫人徐友梅女士。前昨兩日。特會親赴各院慰問。聞各界團體亦將擬大舉資助。又省黨部昨開常會。亦經議決聯合各團體定於日內舉行大規模之慶祝與慰勞會云。

孔祥熙染病 （七日北京發電）

京訊云。農工部長孔祥熙。于廿九日正午由太原返抵北平。當日下午。即覺腹部微痛。腹瀉數次。至次日（即卅日）痛益劇。不能支持。遂于卅日下午。入協和醫院診治。據醫生之診斷。係患盲腸炎。勢甚重。須施用手術治療。以期早愈。即於商得孔氏同意後。主治醫生。即於當晚施行手術。復經二小時後果見效。但醫生囑孔氏切勿與外界周旋。以免病體反復。須靜養一星期。然後可全愈。故孔氏自昨日（一日）起。已不見客。凡往訪者。一律謝絕。僅其秘書許建屏可入病房。然亦不多談話。孔因蔣中正氏即將來此。特委許代表本人。照料碧雲寺方面一切事項云。

巨頭會議 兩大問題 裁兵對奉兩案形勢 （七日北京發電）

昨今兩日巨頭會議內容據某方面傳出可靠消息大致分別如左

裁兵問題　各總司令全體表示完全贊成至於具體的辦法當交國民政府軍事委員會慎重審議以資進行

東三省問題　要不外是否繼續北伐之問題就中由于珍提示之奉方和平解決條件經閻錫山詳加說明結果決定奉方果以誠意切實表示服從國民政府之意則不必以揭揚青天白旗為第一條件

蔣赴天津

（天津七日發電）蔣介石定于八日由京蒞津各界擬在南開中學開歡迎會

浙省勦匪調遣軍隊辦法

杭州訊云。浙省政府鑒於兩浙匪氛不靖。除令飭省防軍嚴密剿辦外。茲又訂定相互調遣權限。並定有詳細辦法。俾水陸軍警有聯絡呼應之可能。其辦法探誌如下。（一）凡省防軍及水警。於防區內發生左列情形之一。得直接調遣出事地區附近之部隊水警協助之。（一）剿辦股匪共黨。兵力不敷分配。及匪眾我寡。不易撲滅（二）剿辦股匪共黨。於形勢上須水陸兜擊。方可。及有撲滅水陸分竄之虞時。（三）發生共黨暴動。股匪擄劫。因匪眾我寡。情況危急。及兵力分防。不克集中應時。（四）有股匪黨竄入。兵力不敷堵擊。及水陸不能兼顧時。（二）省防軍各級官長。調遣水警之權限如左。（一）各團團長有直接調遣水巡隊游巡隊長之權。（二）各營營長有直接調遣分隊長之權。（三）各連連長有直接調遣水巡長之權。（三）水警各級官長調遣省防軍之權限如左（一）各局局長有直接調遣營長之權。（二）各區區長有直接調遣連長之權。（三）各隊長有直接調遣排長之權（四）調遣時以命令行之。但同時須將情況事實。通知該管長官並呈報本管長官。層轉省防軍司令部備案。各調遣官長。應於最短期間應付事變後歸還原屬水警。或省防軍之建制。以明系統而重防務。仍須同時通知該管長官。並呈報本營長官。層轉省防軍司令部備案。（六）被調遣之省防軍警。應遵從調遣長官之命令辦理軍警。倘不服從命令。或奉行不力。延誤時機。致地方受害兵力損失時。得由調遣長官將事實通知該管長官。並同時呈報本管長官。層轉省防軍司令部核辦。（七）被調遣之軍警。如防剿異常出力。得由調遣長官臚列事實通知。該管長官。並同時呈報本管長官　層轉省防軍司令部核獎（八）被調遣之軍警。應於受命暨事竣後。分別將日期及經過情形呈報本管長官備案。（九）被調遣之軍警。如同時奉兩處調遣命令。以較高級官長為主。但情況有緩急不同時。以本管長官為主。倘為同級時。應將情由分報其他調遣長官。（十）欲調遣之軍警。如遇其統率之官長為同級時。以公函磋商之。為高級時。即以呈文請求之。不得以命令直接調其部下之低級官長。（十一）被調遣之軍警。如遇同級函商低級請求。應有援應協助之義務。以應付時機。不得藉故推諉。又地方政府調遣省防軍水警權限及辦法。如下。（一）各縣縣政府於轄境內發生左列情形之一。呈案往返。不及應付時機。得直接調遣出事地區附近省防軍水警協助之（一）共黨發生暴動時。（二）股匪發生焚擄搶劫時。（三）股匪竄入。警力不能抵禦時。（四）搜查重要匪黨機關。因警力單薄。不敷周密布置時（五）發生械鬥。警力不能制止時（二）調遣轄境內軍警之權限。（一）有調遣省防軍連長以下之權。（二）有調遣水警分隊長以下之權。（三）調遣時以命令行之。但須同時將情況事實通知各該管長官。並函報該營團部。（四）被調遣之軍警。應於受命後。分別將左列各項呈報本管長官。（一）被調遣之事由。（二）被調遣時之情況。（三）被調遣之官長姓名及士兵名數。（四）被調遣之月日及路程。（五）縣政府調遣軍警。應於最短期間應付事變後。歸還原屬建制。以明系統而重防務。仍須同時通知該管營長及函報該管團長或局長備案（六）被調遣之軍警於任務完畢後。立時回防。並將經過情形及協同辦理情形。按日期呈報本管長官。層轉省防軍司令部備查。（七）各軍警如同時奉到縣政府及本管長官調遣之命令。應遵照高級機關之命令為主。但情況有緩急不同時。先擇急者辦理。應同時將情由分報其他調遣機關。（八）如縣政府調遣軍警。以其統率長官為區長營長隊長時。以公函磋商之。（九）縣政府調遣軍警。其費用應照省防軍及水警調遣章程辦理。不得藉故要求及索償。

閻對奉張東電談話 彼此意見根本相差 （七日北京發電）

閻錫山對于張學良東日通電之談話略云張學良僅示服從三民主義之意而無對南妥協之意如其以國民會議為統一前提殊屬誤謬蓋國民政府所以希望和平解決關外問題者要不外為避免外交糾紛計耳試思國不統一有何國民會議彼此意見似此相差則張學良雖特派正式代表前來亦無效果云云

改約問題聲明待發 （七日上海發電）

中央執行委員政治會議昨開聯會關于不平等條約案決議聲明中外下列各項

一、滿洲條約概行取消從新訂約二、未屆滿期條約均以合理手續改訂三、期已屆滿而未訂立新約時另設相當臨時辦法四、外僑與國民均與以同一待遇

東三省新聞

▲奉　天▼

○司令部改為三廳十三處

張總司令以北京公府人員均行回奉至今浮閑無法位置遂於日昨大開會議議定將司令部另行改組原有八大處一律取銷改為外交廳十三處聞三廳軍事廳秘書廳然當嗣至於十三處則按照八大處略事更改外再添五處便位置人員云

又訊張總司令蒞任後對於該部撙節經費計故將人員裁去甚多以免耗廢茲聞除將參謀副官之去留外新委各處長探聞如下（一）參謀處長鮑文越（二）副官處長吳仁（三）電務處長周大文（四）軍務處長李少白（五）軍需處長魯某（六）政務處長袁潔珊（七）軍學社處長（八）軍法仍舊趙百川云

○張司令檢查軍火

新任保安司令張學良現因對於兵工廠各分廠共存槍砲子彈究有多少例須考查故於月之七日偕同新任張督辦翁之麟會辦臧總辦等先到總廠然後往各分廠視察軍火以資鄭重云

○郵政局招租信箱

奉天郵務管理局查各處設立信箱者固屬不少現因新樓落成遷居故規模之宏麗鑒備完善計故按章多行招租信箱數十處並擬四種信箱其租價六英寸長六英寸寬每年現洋六元六寸長九寸寬者十二元九寸長十二寸寬十八元十二寸長十二寸寬二十四元現已佈告實行招租云

○令各旅請領槍械

保安司令張學良查前方各軍撤退時缺少兵額甚多曾派員往各處分別招募齊備惟因各軍缺少之槍亦須備足以重軍紀故於月之七日通令各旅一律路槍館齊以免有所貽誤軍事云

○工科中學招新生

奉天第一工科高級中學校原有學生數班教授成績頗佳現為擴充學額起見特由校長規定招添本科新生六十名預科六十名須有高小學業程度

○李知事請委區長

劉尚清省長頃接到金川縣李知事電稱查該縣第三區長王福順因有高就特行呈請辭職業經照准遺缺擬保地方現查有處崇回者頗堪勝任請即加札委任云

○禁烟局整頓藥店

禁烟局局長楊顯青查近來各局藥店每有不請領許可證而私行營業者殊於烟章不合遂通令各分局對於各藥店已有票者准其照常營業未紀票者不准開設云

○定期召集行政會議

劉尚清省長現因對於地方行政力圖改革計特行規定召集各縣知事開行政大會議以便討論辦法定於八月一日舉行現已通知各知事遵照云

○教育廳飭報學務

教育廳長祁公亮現因暑假時期在即對於學務之注重計曾通令各縣視學員調查學務在案行文有日現在所查情形尚未報到故於月之七日通令各縣教育機關一律造表呈報以資備查云

○高等廳委書記官

高等審判廳長史延程前因慎重司法計曾將各縣地廳之法官分別調動以重職守茲查現在西豐縣地廳書記官尤錫朋調任遺席改委劉子珍前往接充云

○設軍事交通專電

三四方面交通旅前奉張總司令訓令謂軍務之電報由電報局轉達日久月深恐洩軍情遂委該旅長於七月早奉命赴錦檢一帶按設運用專電以期嚴秘云

○撫桓兩縣請槍彈

省公署據撫松桓仁兩縣知事電請局不靖地面吃緊又兼青紗幛起胡匪出沒無常如不嚴加防範恐生變故撫松縣請領快槍四十支子彈萬粒桓仁縣請領快槍五十支子彈一萬五千粒劉省長當即轉請總司令部批發云

○財政廳行將更動

奉天財政廳概歸省長兼理業已有年今經張總司令欲將財政另設專員以專責成而清權限聞已擬定三四方面軍軍需長沈鴻烈接充三五日即可發表云

○總司令酬答代表

張總司令以大元帥逝世各省區各機關皆派有代表來奉弔唁張總司令下七遂於七日午鐘在同澤俱樂部鄭重設席各酬答代表惟以苫塊餘生不如尋常宴會之熱鬧云

○吳興帥昨日五七

吳興帥逝世昨日八日為五七之期各界各機關皆往致祭約收輓聯四五百架祭幛數百端送念禪道喇嘛經者更與其數本城游藝閣抬送白亭一座內為西式菜供有音樂鼓吹相送一般商民皆往致祭足證吳興帥感動商民之深所有來賓在河南德豐樓設宴酬謝至晚三點仍照三七日送聖沿途觀者道路已因之便塞人極擁擠云

▲西　安▼

○張監督會議預算

張理棠監督以十六年度預算警甲學校教養工廠屍歇場等之公費因錢法變動迭次呈請追加以致畝捐雜捐等收入亦屢次增加在案茲屆十七年度編造預算之期理應先事審愼勿涉冒濫而杜偏枯於三日召集警甲所長伊鶴鄉教育所長王晉之教養工廠廠長王錫綸等會議編製預算以昭慎重云

▲錦　縣▼

○保安隊游擊各區

錦邑警甲所長馮星五為警備夏防組織保安隊已誌前報茲聞第八九兩區地面因青紗障起時有胡匪擾境馮所長特派保安隊任奎廷率隊六十名赴八九兩區游擊遇有匪警即隨時搜捕以保衛鄉里治安云

▲安　東▼

○督察廳訓諭長警

本埠警察廳督察長慶超現為際此夏防之期應亟謀防範以免匪徒乘機思逞然欲鞏固防務端賴警察為保障慶督察長於日昨午前召集各署巡官長警到廳訓諭一切保衛治安及防務上種種大端云

○取引所股東會議

本埠新市街安東取引所日昨在該所樓上開定期股東會議聞其議案係分勢今歲上半期之餘利并擴充營業招引米穀部華人代理店數家等案當經眾股東一致表決照原案辦理云

▲開　通▼

○曲所長考查股員

警甲所長曲得勝前接警務處通令略謂各縣警察股員職責重要應即隨時考核其資格優良作事勤慎者應請提升其庸惰性成貪婪枉法不得迴護等語現下曲所長切實考核各股員成績以便黜陟云

○停發藥店許可證

本縣現接到奉天禁濟局訓令禁烟藥店之許可證由本年七月一日起一律停發縣署將此情形即轉飭各區照辦一般人民領許可證停發禁烟事宜當必由公開而為實行嚴禁矣

▲松山鎮▼

○汲海峰由省回錦

第十五軍軍長汲金純專車赴省已誌前報該氏在奉逗留將五日於月之二日乘專車來錦至午後六句鐘回其本宅三日躬親至羊圈子南部祭掃坟墓云

○十五軍部駐錦

東北陸軍第十五軍軍長汲海峰大部隊分駐於幾條待命遣調惟該軍軍部擬定移駐錦縣以便策劃而利軍務該部擬設車站衛隊連以及衛騎兵陸續開到者百餘名云

○保安隊出發擊匪

新編警察保安隊大隊長任奎廷奉警察馮所長命令于三日帶同部隊五十餘名出發按各區不靜之處搜擊該隊長素善擊捕此次出勤必能獲捷遣返焉

○商務會晉省弔唁

錦縣商會會長魏振卿素與吳督相知現因吳督逝世辦理喪事魏會長定今日（即七月五日）會同省議員馬漢章晉省躬親弔唁藉表敬意云

▲台　安▼

○王隊長勦匪陣亡

遼台兩縣聯防隊長王福堂駐本縣二區鐵絲房處日前帶隊勦匪在朱家窩堡遇大股胡匪因人數單薄王隊長被匪包圍雖不惜身命努力猛擊竟中流彈當即陣亡聞者咸為惋惜云

○王知事丁艱回里

縣知事王冠吾前接其家中來電謂太公於月之四日逝世王知事聞電後即奔喪返里辦理喪事一面電請省長給假云

○三區建築保甲所

保甲第三區駐所向係租用民房今保甲所長曲得勝為鞏固駐所起見擇定地點募捐建築第三保甲常駐所現下大興土木云

▲洮　南▼

○兩廳長為民除害

洮南地方審判廳廳長朱阜檢察長李寶常本除暴安良之心將城東匪徒趙鳳海拿獲法辦此匪因姦害死兒媳搶掠良民無惡不作即此次炸獄亦是此匪之主謀軍政長官若將此匪處以死刑實為地方祛除禍害焉

○許局長公畢返洮

洮昂路局局長許化哈於六月間晉省辦理一切公務逗留多日於六月卅日公畢乘四洮火車返洮按日至局視事云

尋歡未果老舌已斷 媳心太忍竟白諸官

丈夫何以為情真有證物 江南塞北可稱兩大奇觀

世風澆漓。人心益惡。社會間。倫常乖戾。行為卑鄙。口中發生。不知幾許。若雞姦學生。調戲胞妹之事。時有所聞。滔滔日下。殊可哀也。數年前安徽教育廳長某氏。曾以誘姦兒媳。倍受譏罵。此時。三寸不爛倪說之舌。已為兒媳咬下。送諸官府。至是某氏遂成畸人。適而之他。天下事無獨有偶。向之發生於南方者。今竟發生於奉天。大西關省垣平康里住戶有李某者。李子及媳。在家度日。子在某工廠作事。日必下班之後。始能歸家就宿。舉家瑣事。盡由乃父辦理。李某久羨兒媳姿色秀麗。儼若天人。慾壑早空。求塡無日。因妙想天開。求歡室內。初兒媳不解翁意。繼見舉動輕狂。大有戒心。李某立志不移。非代已子有所偏勞。誓不甘休。仍以言語引誘服從。藉使幽會。兒媳當之。始終拒絕。迨其郎君歸來。枕邊有所報告。動輒遭其丈夫怒罵。加以白眼。意謂有心欺侮家嚴。真乖妻也。婦思計良久。乃得表白心跡之方。俟老翁再乘詢陽台好事之際。即含笑應諾。嗜下毒手。以圖抵制。厥後李某果乘子不在家。又行示意。視其兒媳手中乏金。即予現洋兩元。奉票兩元。然後身近兒媳。欲即消魂兒媳謂。切勿性急。好景在後。請先來個嘴條。李某迷醉無措。主將舌頭。伸入兒媳口內。當被兒媳用力咬下。血流淋淋。疼極始覺兒媳狂奔。然迄無止痛醫冤之法。旋兒媳告其斷舌。運赴警署自白經過。警察遂將其夫及翁。一併傳入署中。如何懲辦　容訪再誌。

雜　報

△奉　天▽

拆毀飯館　有一兵工廠之工人晚六鐘下班赴小河沿遊逛畢赴飯館吃切面兩碗包子四五個付飯資之時切面每碗八元包子不要錢該工人帶錢不足將衣服脫下作押出而赴警所報此乃野雞飯館切面每斤兩元每一斤面可作四碗而每碗八元豈非胡匪行為警察聞知即同工人至飯館質問此時工廠人亦有百餘名未待理論飛沙走石將飯館打毀執事人與警務稽查皆受有傷工人則紛紛逃脫無處查拿云

可稱模範　有一模範軍人在小河沿抽彩票每抽奉票一元五角至輪錢十元之後視所抽者非人丹即糖塊無一貴物該軍人認為不合算無錢開付勒令小販隨赴北大營取錢該販見之何敢隨去軍人又言曰既不能去待我拿錢來取身回就走真奉天模範軍人也

△賓　縣▽

路政休明　賓縣警甲所長金葆宸責成衛生隊召劉金勝將城內外街道修理完整以免交通阻礙該員奉令後日帶工數十名削高墊低業將街道修理完竣車走行人均稱便利近雖連日降雨亦無淤水之害闔邑人民均感金所長德政云

△依　蘭▽

無辜受刑　本城南街住戶孫某向在江北山裡打皮為業日前忽有江省軍隊孫某處謂彼與匪通聲氣暴加毒刑且以香火燒其兩脇嗣經人担保始行釋放現孫某已歸依街因火毒發疽發於背可謂倒霉矣

△山河屯▽

民戶被搶　七星泡住戶丁某趙某日昨突來胡匪十餘名聲稱係某營陸軍進屋休息爾勿驚慌詎料飯後將該民戶所有細軟物件及錢項一掃而空遂即遠遁云

追悼亡兵　保衛四隊與七星泡保步二分隊合馬一隊出發行至棒槌溝子與胡匪三百餘人接仗數小時四隊隊兵辛子文頭部受傷殞命七星泡二分隊隊兵飲彈殞命其餘數隊受傷者數名各收隊回防保衛四隊隊長張體仁購棺將亡兵辛子文盛殮與二區分所長周元平齊至靈前焚香燭紙箔以慰英魂悼畢鼓樂大作將靈柩運至義地暫為浮厝云

雹斃兒命　七個頂住民董某之牧童年約十餘歲在山牧牛兒張將雨驅牛回家行至半塗冰雹大作一雹大如雞卵正擊該童腦海當即斃命云

民團成立　寶山屯百戶長王貴林招集十戶長李甲先張會等開夏防會議招募團丁八名日夜巡邏該管區內以防盜賊潛入而免不測聞該團丁按戶輪流食宿云

蟲害禾稼　馮德棧南太義東一帶田苗雖任忽現一種紅首黑身小蟲長約三四分所有豆苗穀苗被其侵蝕者甚多云

胡匪綁票　向陽山河南住戶丁某與溫某日昨被胡匪卅餘人闖進屋內綁去丁溫二家各一人匪首報號字好當即將票帶至深林內候贖云

△拉哈站▽

藉醫欺人　本站有劉子者新業醫不識一丁搜得三五成方到處騙人今春曾在六家子與劉姓家小兒治一槍傷本無其術强為可治既經着手調治月餘毫不見効該傷主恐長久不愈致有性命之憂遂將傷者送往醫院療治乃獲痊可嗣後劉醫聞知即向傷主硬索藥資拾萬餘吊該傷主人因價目過巨未便即償致該醫一面具呈控告一面煩人調說誓非得錢不能了解未悉有管理貴者如何處置焉

覡醫騙財　本街吉順德藥舖賣方醫生姜銘久因當地風氣未開竟施一種戲法手術每逢醫病時先念咒後設禪討案等用以愚弄鄉民一般無知之病者感其靈妙遐邇傳揚謂神速不也愚人之無知殊為可笑也矣

△中興鎮▽

歡送校長　拜泉縣立第八初高兩級小學校校長趙紹文學品兼優作事精詳對於學務力求進行因而學生日增成績卓著素為教育局長所器重曾經給予褒狀以資獎勵昨因縣立第五初高級完全小學校長崔君另有他就經教育局長傅春山調委趙君接充於今日束裝前往全校師生整隊歡送云

△青　岡▽

所長拜客　青邑警察所長張海嵐與蘭西警察所長張文蓮互相對調業誌前報昨一日張文蓮所長已將所內事宜接收清楚即向各界拜訪藉以聯絡云

△木　蘭▽

塾師送匾　本縣開闢較晚教育尚稱幼稚又兼前任教育局長蔡午三對於教育敷衍過甚教育前途無進步繼任隋則民局長對於男女各校之陶鎔整頓不遺餘力數月以來大見成績惟私塾過多殆誤青年又念各塾師失業無以謀生不得不示體恤故通知各塾限日來縣考試凡取錄者令其教導初級學生因是各塾師感念隋局長取錄認真概無瞻徇情面並指諭情股是以公製木質匾額一方文曰辦學有方於日昨經各塾師送至教育局懸掛以留紀念云

△双陽鎮▽

調查煙苗　本鎮依安禁烟局長李占英自到雙視事以來諸事無不力行整頓今春鄉間種烟者較客歲增數百倍之多恐有隱匿於昨日特派稽查員王傅等數名協同差弁赴四鄉實地調查罌粟以重稅收而免偷漏云

倚門賣俏　本鎮有一住戶某某由春季遷來夫婦二人度日其妻年廿歲上下神姿美貌面似桃花杏口蛾眉糯米銀牙指如嫩笋言語雅馴身著紅襯衣下穿團花洋布袴金蓮瘦小高弔洋襪窈窕體態行走飄飄終日倚門依閭四處眺望引得一般青年似醉似痴此等惡習倘不更改恐非家庭中之幸福焉

△豐樂鎮▽

校長挨打　本鎮前當商民祈雨之時人人光頭赤足沿街哀呼伏艱祈禱令人目非敢視時有本街縣立第二國民學校校長張德遠頭頂草帽身著文明布衫足穿文明維新鬼鞋手持文明杖目注數百赤足光頭祈雨之人挨了一頓糊塗打探其原因為其穿鞋戴帽不跪云

廣　告

上海青島行（滿洲路航船）
榊丸 七月十二日
奉天丸 七月八日
大連丸 七月十五日

天津行
長平丸 七月九日
天潮丸 七月十二日

龍口行（往復共旅順不行）
龍平丸 七月七日

香港行
興順丸 七月十日
華成號 七月十五日

電話（代表番號）四一八五番

大連汽船株式會社
監部通 吾妻橋 回丸一商會 電話 五八八八番 四二六四番
閣專荷客扱取店

招考學額 奉天同澤學校招生廣告
初中補習生百名一年編級生四十名二年編級生二十…

馮庸大學廣告
本校大學部第二年級中學部第二年級小學部第二年級特級招補班生…

洮昂鐵路工程局招標廣告
為開告事本路延修左列各種工程擬招標…作有願承包者務到本局領取說明書藍圖及標單等定於七月廿日午前十時在本局當眾開標特此廣告
六、齊齊哈爾站機車庫用機械及安裝工程　九月十五日
七、齊齊哈爾站機庫給水栓新設工程　八月十日
八、齊齊哈爾站機車庫機務段辦公室及倉庫新設工程　七月三十日

敬啓者本報價目由七月一日改訂如左
本埠每月現大洋九角
每張現大洋五…

神泉雜俎

歡迎投稿

小說

柳枝 （一三四）（小天）

眞葛邁步。便走進這個飯棚子裡邊。書春一伸手。捉住他的衣襟說道。我們喫點兒過水麪條兒。好不好。這老林米子兒。太沒有喫頭。眞葛說道。我十年沒有喫着奉天的高粱米飯。幾乎回回不能喫飽。喫些兒秫米水飯。多少能去些病。賣飯的老頭兒。蒼頭白髮。身上結得一個白布圍裙。手裡拿一把雞毛木柄團扇。笑着說道。喫罷兩位老總。任什麼食物。都趕不上秫米水飯去火。關外的秫米水飯。眞比瀘溝橋這地方好喫。但這鍋水飯是新煮的。最慣廉不過。五個銅板。就買一碗。請喫兩碗罷。這裡有鹹魚。鹹鴨蛋。炒韮菜。炒乾豆腐。黃瓜菜。燉茄子。眞葛說道。好極了。爲我們盛上兩碗。黃瓜菜。燉茄子。也都盛上兩碗來。我們嘗一嘗。回頭向書春說道。來罷景南。要喫好的。明天回長辛店時候。到令弟書麟的館子裡。再隨意教他做。今天你就屈尊一次罷。書春聽了。沒有法子。只得扶着條案坐下。拿起筷子來喫了幾口。越喫越香。索性喫了一碗。眞葛說道。你別跟大老官學。終朝每日食前方丈。侍妾數百人。一旦若是完蛋。逃到交民巷裡。就喫外國大餐。心裡也不舒服。却不如當老百姓。喫點兒當地出的紅色補丸。心裡安定痛快。書春笑道。喫這種紅色補丸。也不容易。當老百姓。賣這地上長的紅色補丸。也不容易。不用說別的。你看高碑店一帶的禾苗。踩躪的還成樣子啦。瀘溝橋這兒還不錯。今年我們長辛店一帶。大家許能有一碗飯喫。賣飯的老頭兒說道。今年眞正是不錯。比關外都強。前兩天有人從奉天回來。說遼陽瀋陽一帶。旱的眞了不得。高粱都長的不太好。眞葛聽了說道。天災人禍。沒有一年不發生的。這一回可糟。故鄉農民。可不得了。賣飯的老頭兒說道。老總是奉天人罷。眞葛說道。是奉天人。家在遼陽。老頭兒說道。唉。我一聽你的口音。就知道你是遼陽州人。眞葛問道。你老怎能知道。老頭兒答道。我在遼陽住過。眞葛把飯兒嚥下去。放下筷子又問道。你老人家何時到過遼陽。老頭兒答道。呃。年頭可不少了。提起話。也有二十多年了。原先我在淮軍裡當過差。跟士成打過朝鮮。後來被日本軍隊打敗。退到蓋平。聶統領帶隊守摩天嶺。我自己便逃到遼陽。我有兩個老朋友。一個姓王。是天津人。常時跑到千山龍泉寺裡出了家。現在還在那廟裡沒有。我可說不定。一個姓薛。這人庚子那年。在天津紫竹林。敎八國聯軍的綠氣砲。把他薰死。（未完）

筆記

▲文藝叢考再編 （陶明濬）

宗經

今日之儒術文章。可云墜落已極矣。從前人人信仰。如太山北斗者。今則大反其所爲。幾乎塵垢粃糠之不若。秦皇之坑。漢高之溺。猛未足爲害。若今日則眞無可挽救矣。何以言之。秦皇漢高。以不世傑出之姿。因武功定天下。本無所須於文章。因無所須而輕之賤之。而坑之。溺之。罵之。不過一己之好惡而已。雖有雷霆萬鈞之勢。不能強天下以必同。不能使後世之人斷絕讀書種子也。故秦皇之惡儒術。不徒惡儒術而已。幷百家之術。而皆惡之。不旋踵。身死國危。傳僅再世。於儒術無若何之影響。至於漢高。以馬上得之。又思以馬上治之。聞人言而悔其前此之誤。與秦皇迥不相同。故漢之儒術特盛。經學昌明。可爲百世之冠也。二代之學術。或延一緒。或大昌明。不特不足爲扼而已。且有莫大之希望。若今日者。則大非其比矣。人人惡儒術。不但對於普通之儒生惡之。即乖舛二千餘年之孔子。亦不欲奪其敬。不止有微詞而已。且公然與之爲難。嗚呼亦僭矣哉。夫一人惡及儒術。不能轉移天下之人心。人心之所在。非勢力所得而振動之也。若夫邪說橫行。侵害大道。其初也。使人懷疑。久之而漸信。又久之而深信之。如目之迷五色。日月之光華。不足以救之。一人迷惑。猶可及止也。舉世迷惑。其誰能救之。今日人之厭棄儒術。猶可說也。若因而上薄孔子。其心陷溺既深。恐非空言所能曉譬。必至於禍延毒流。躬自受之。然後乃有悔心。惟其悔之發於心。而後不頓開悟。漸趨於正軌矣。然禍已至。而後知悟。不亦晚乎。先幾而悟。惟賢者能之。庸人不能也。大愚者終身不靈。大惑者終身不解。及其靈也。及其解也。兵刃已及其身。水火已及其體。生命已失。何容其有所悔也。由今之道不變今之俗。雖與之天下。不能一朝居也。誠然誠然。不寒而慄矣。

談叢

▲捐痾園叢談 （愛坤赫龍恩）

▲蔡九成

白下人。蔡九成。事母至孝。數年前。操理髮業於撫順。每得錢。則市糕肉以奉母。母屢勸貧人勿須如此享受。宜積有用金錢。置田營屋成婚嗣祧云云。九成恆不聽。且叫號怒罵。痛哭流涕。作逆子態。母既飽食。亦須將市物盡啖。不然不能釋怒去。習以爲常。人不知怪。雖曰天性。亦失敎之過也。拊髀曰。若蔡某者。孝固孝矣。而終不免爲愚孝耳。

▲車天天 （愛坤赫龍恩）

車天天。蘇州產。生三月喪母。賴父撫養。以至成長。隨父誦讀。日數千言。寓目了了不復忘。誦讀之外。且精繪事。神工鬼斧。墨蘭尤爲冠軍作。有顧橫波之目。後父宦武昌。旋遭革命亂。流離惶恐。驚及雞犬。父子間關疾窘。中途遇暴客。勒至巢穴。不知置父何所。已而重價鬻女於何棚。初女矢死不操此神女生涯。後不堪鴇母凌虐。委曲從權。以淚洗面。烟花生活。不啻地獄中也。十年前。女曾移幟天津蕊芳院。年方發齡。喜作孫壽裝。凌波微步。羅襪生塵。秋波流慧。姿致娟娟。不飾鉛黃。亦足動人。他若日笑肩語。呢呢狐媚。尤爲餘事耳。故一時喜遊北里者。無不知其名。客來如市。車馬山積。既慣暴張。日致千金。賊業之盛。誠該院之錢樹子也。吾友黃君越然。嘗履香巢。作春風一度交。故能道其個人歷史之始末焉。

閒話

再續奉天怪現像 （二）（冷佛）

但話是這麼說。似此等自誇之辭。看說是那一省。若苗獨閩粵。滿蒙伊犁。青海西藏。在中國漢文歷史上。幷沒見這些地方。有什麼文明的盛蹟。滿洲肅愼氏。可稱最古。然考於明末淸初。滿洲入關的時候。地方還不甚進化。惟從明末淸初。緩慢慢的開墾設治。直至今日。地方的禮俗文化。還仍在幼稚時代。以記者而論。雖受漢族的文化。共總還不足十輩。先祖在日還滿口的滿洲話。記者幼時。還念的阿俄伊挪奴諾的十二頭兒。家中禮俗。也祭的杆子板子。父母稱謂。也余是滿漢合璧的。未能調改。由這上看。我奉吉黑三省人。實比之內地各省。進化稍晚。因進化晚。總比着別人鄙陋。外人譏誚我國爲半開化的民族。依記者說。那是包含各行省總統的一句話。若單講東三省民族文化的進程。恐怕連半開化三字。還尙在談不到。固然在東三省裏。也頗有英拔特出的人材。在軍政界。也有人物。在智識階級裏。也有人物。但是山大多數看起來。千人之中。未必有三兩個。可稱人物的。就滿算百分之中。能有十個人。試問能修上半開化程度嗎？在不察社會情形。又不在文化上留意的。必不相信。一來有若多的小學校。中學校。好像已敎育普及了。二來又到處看得見。衣冠齊楚。維新打扮的男女。比較各省。從未有什麼減色。曾見有到過兩廣。遊過兩湖。和久居京滬的鄉親們。張口就說。某處某處。還不敵奉天呢。某事某事。還不及奉天呢。（未完）

命理新詮

▲逘批奉天裕通銀號何伯先君 （芷耘）

乾命廿八歲五月廿八日卯時生。大運逆行二歲欠一百廿天。逢癸戊年正月廿八日交換。

正印 辛丑 正官	初三 甲午	四十三 庚寅	
傷官 乙未 正官 正才	十三 癸巳	五十三 己丑	
日元 壬辰 偏官 福星	廿三 壬辰	胎元 丙戌	
劫才 癸卯 傷官 貴人	卅三 辛卯	立命 未宮	

大造初觀之官煞環弱身。再看之官傷互競。三考隱造物之妙。竟有如是者。生氣財格也。立機在此。而況胎元之丙戌任年上之辛。戊補四庫成局。又與卯木作合。於是滿盤皆得力。病去福添來。傷官生財是也。聰明謹飭。膽怯多憂。財來細而藹長。性情傲而心實。妻賢子貴。兄弟齊名。壽算長。惟是梓宣雖期並茂。居處總欠安寧。劫才貼身。因財瑣碎。蓋大造借劫才正印之力也。以忌神爲扶助。自不能安享清福也。大運三歲五年。甲來助乙。雖身弱而承平。八歲五年。聰明發。福祿增。而家宅咎。癸運年刃出。恐有長上憂。巳運財喜並至。壬運廿三歲五年來比肩分財。身強。瑕瑜並見。今年廿八。辰運。運會元辰。身弱者爲吉。煞刃齊興。作爲乃大。而家庭瑣碎。今年戊辰。三辰聚星。遂當爲宜。辛運五年尅破傷官。諸宜謹愼。卯運大好。而家人咎。庚運解除乙辛之紛擾。大吉。寅運三合木局。臨遂飛黃。已丑十年不見吉利矣。

遊記

▲昭陵遊記 （張芸石）

昭陵無山水之奇秀。陵後聳土爲假山。陵前引渾河之流環焉。形勢不如福陵。而建築壯麗過之。松楸森蔚。蔽日參天。浮靑疊翠。與福陵各擅其勝。去城又較近。故當佳時令節。遊者車轔轔。人肩摩也。福陵遊罷。思作昭陵之遊。端節後二日。步出北郭。徹鐵路西征。驚風拂面。覺意適而神怡。買車北折。至御花園。訪故人宿君實中寓邸。坐少選。實中偕余同遊。穿茅徑。度小橋。平疇沃衍。禾黍鋪靑。麥秀鼓浮。時見粉白花開。則羣聚也。櫻桃正熟。碧枝朱果。纍纍如貫珠。稻畦毗連。瀦水深二三尺。整出水面。風動微波。漪波蕩搖。操作者皆韓人衣白衣分秧。首低膂高。如羣羊之飲於溪然。循陵橋前進。深入叢薄。清流汯汯。蘆荻因風披靡。炎陽炙射。蟲聲大噪。蛙鼓四作。綠樹湖雲。倒景陂塘。消夏勝地也。一門前迎。楣間題日北陵公園。知已辟爲公園也。前進爲牌坊。有門三。上下皆石。結構以鐵索。已稍解矣。遂入陵內。路側石獸。守護猶謹。左右各七。有獅馬象橐駝。餘不能舉其名。間有傾圮者矣。內爲陵城。陵城後。俗呼月牙城。寶鼎在焉。城垣上南北對起危樓。南樓顏日隆恩門。內樹豐碑。蓋述功德者焉。北樓區日昭陵。內亦有碑。碑曰太宗文皇帝之陵。書法蒼勁。石色猶新。城內爲隆恩殿。丹楹刻桷。金碧耀耀。塔牆欄楯。皆石爲之。殿後相傳下有隧道。以達寶鼎。外間無從見之。凡此現福陵均無殊別。而工程較鉅。登城遊一周。四望屏蔽。無所見。惟見蒼松仰干上清而已。過午言旋。回望雲眠松嶺。霧鎖山門。景象迥殊焉。至寓中寓舍晚餐。貰車而歸。是遊也。距前此之遊。十有三年矣。鄉者之遊。適當端午。約同學二十許人。幕天席地。臨風舉酒。抵掌縱談天下事。論古今之成敗。謂功業有道路可取。浮名不難致。厚自期許不自揆。擊節狂歌。可謂壯哉。厥後或佐貳戎機。或從軍幕府。參贊道。聲舉蔚起。或成長機關。領袖寮案。或率勇衛鋒。累立戰功。不可謂非一時之盛也。余與實中獨虛擲十載韶光。寧不愧殺。然而作達觀言之。山陵有時而變。況人生之區區榮瘁乎。號稱一世雄者。雲時而火熄冰消。況下此者乎。倘中有所守。不見其不足。中無所守。庸見其有餘。人之所以常留天地間者。固別有在。竊願與實中共守其所有餘。而不必強求其不足也。因書而爲之記。

教育

▲小學教育衰落之一斑 （緒）（湫塵舊作）

第一章　緒言

乃分析其衰落之點。筆而記之。以供關心敎育者之糾正焉。是非自有公論。疾疹亦毋庸深諱。知我罪我。皆不暇計及也。

第二章　小學之關係

吾欲述見聞中小學衰落之一斑。不能不先明小學校之關係也。雖然。吾於敎育學。固一門外漢耳。烏足以語此。然嘗聞之。敎育與生活。實爲一事。申言之。即輔導吾人使對於生活有正當之好尙判斷與制馭是也。人類既生存於社會之上。則不能不受敎育。而小學敎育。則使人人有嚮受之義務。養成高尙之人格。以適應生長者也。一國之中。惟小學敎育。凡爲國民者。均不可不受耳。況以時勢之需求。在小學時代尤可以灌輸其愛國思想。無論將來在社會之上。爲農爲工爲商。隨時隨地。皆不忘其依附之祖國。競競焉各求其事業之進步。以圖富強焉。昔德之勝法。羣推功於俾斯麥。俾斯麥曰否。吾不能使勝法。能使德勝法者。小學校敎員也。日之勝俄也。首相伊藤氏。亦推功於小學校敎員。此等讜言。蓋人皆知似無庸辭費。況帝國主義。已遠反世界潮流者乎。雖然。在歐美各國。富強百餘年。固勿庸再有積極之運動。惟現在之中國。衰弱已達極點。人民國家思想之涼薄。一如二十年前。使不於小學敎育。振興推廣。雷厲風行。吾恐日復一日。人民將不知國家爲何物。一任恣睢暴戾者之宰割。滅亡之機。會不遠耳。（未完）

文苑

▲丁卯年都門雜感 （春僑景新）

數盡歸程且駐車三年浪跡到京華窗承罣竹聽春雨簾捲朱樓噪暮鴉戲爲分曹閒賭酒偶因折簡便思家昏燈鎮夜常無夢卧看牽牛月影斜

等閒無計駐年華勝事心情薄似紗雨靜小樓聞夜漏香飛深院落槐花黃塵入道身名淡紫玉成烟哀意驗敢向前聊後憶故園遺夢到天涯

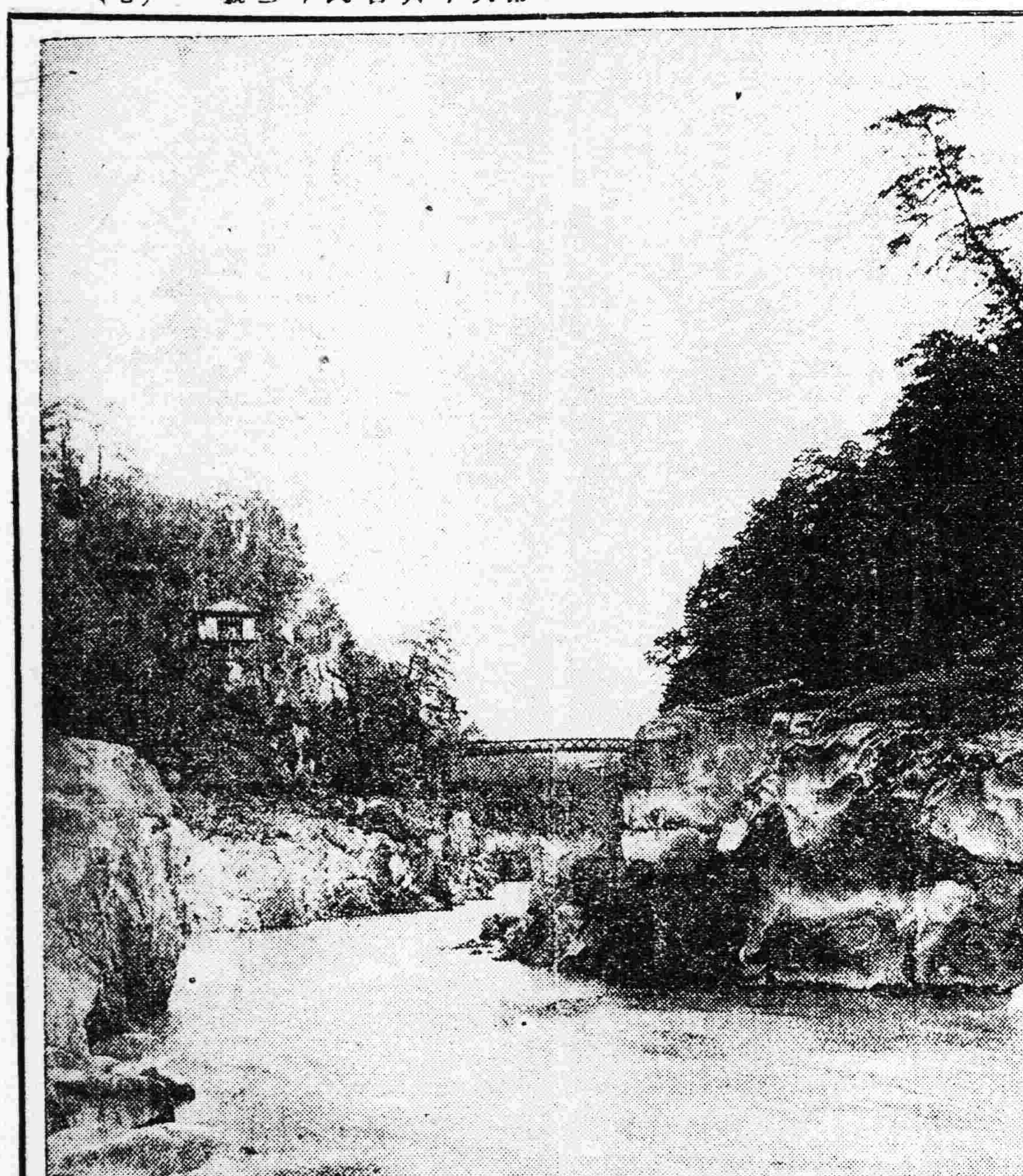

短橋橫風冰古瀑
一天晚色照清溪

中法儲蓄會 東三省總分會

優點　入會者以少數零錢積成鉅欵並能得獎致富
成立年數　民國七年開辦迄今已將十年開獎一百一十七次
政府立案　曾在財政外交兩部暨各省官廳註册立案一體保護
資產　現大洋二百萬元詳載每月會單
總會　總會在北京東交民巷董事皆政界及銀行界著名人物
總分會　奉天省城設有總分會營口錦縣開原昌圖等處設有分會
儲蓄方法　每月存欵十五元可得特獎九千元頭獎二千五百元或各種小獎
每月存欵三元可得特獎一千六百元頭獎五百元或各種小獎每
收欵　月存欵十二元九元六元均無不可得獎希望依此類推
總分會或分會所在地按月由會派員向各儲戶收取儲欵未設分會之處按月由總分會去函提明以便匯寄而免遺忘倘併作三月一寄或半年一寄較爲省事期滿還本紅利亦較優厚
開獎　每月十五號下午二時在北京最大之開明電影院當衆開獎任人檢驗臨場請會友公推代表二人執行一切抽籤事宜
號單一到立即由分會如數發給毫無折扣
會址　奉天大西門外電車道西一百一十八號　備有詳細章程有志入會者請來索閱即寄中國電話一六六五號

城內四平街
南洋表行
電話七七七號
本行運到大批新式奇樣眞白金夾白金七時新手表男女通用定價底廉

康機
斷癮新藥
戒煙斷癮　無上聖品　性質和平　不傷身體　辦事無碍　行旅稱便　飲食增進　精神爽快　一經服用　健康可待
康機戒煙丸
效力　癮輕者兩瓶奏效　癮重者半打斷決
定價　每瓶六十粒現洋二圓　每打現洋二十圓
代理　各埠藥房均有經售
總發行　奉天小南門裡大街路西　陰華大藥房

奉天樓南
有喊洋行
新由瑞士本廠運到
定價特別從廉
茶墨水晶眼鏡　八根棍五音掛鐘　各式白金懷表手表　大小景泰藍花瓶　德國大八音盒
零整一概批發
電話總局二一七二號

豫親王府緊要啓事
本府崇文地畝委員馮鍾錡由奉天崇文局歷年代府領八成地價共奉大洋二十九萬四千零九十元八角僅交到本府奉小洋十三萬九千三百七十餘元下欠之數連同利息折合現大洋共十九萬餘元均被馮鍾錡侵吞購置產業經提起公訴在訴訟期間內有購買馮鍾錡動產暨不動產者一律無效特此聲明

報名地點……索閱簡章　本校備有招考簡章欲索閱者須附寄郵票四分
三、齊齊哈爾站……五、齊齊哈爾站……
七月三十日　八月十五日　七月三十日
特此登報聲明……本社營業部啓

萬試萬靈

裝在真空管內的

青春腺

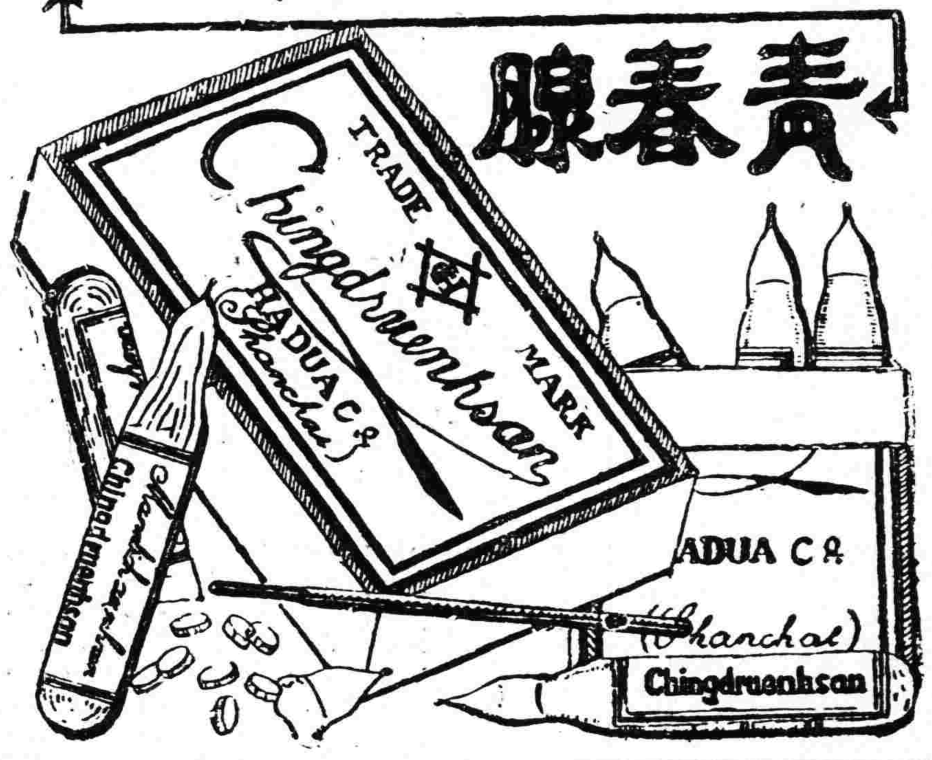

德國新藥政府實驗特許專賣青春腺的成分及作用

青春腺係青春動物之青春腺（主爲睾丸卵巢及）攝護腺甲狀腺等而製出其所用動物。必選機能旺盛者。其採取材料。必擇其新鮮者。其製造方法即。取物之青春腺。於低溫減壓之下經種種理化學的操作。完全去其纖維素脂肪。蛋白質等物。而抽取其中全體內分泌物質。此等內分泌物質。平時在體內分泌後。循環血中。能捉進酸化作用。增加血液鹹性增加新陳代謝機能。旺盛生殖力。故服（青春腺藥片後。一二日內。便發特別腺臭係青春腺。在人體內施其新陳代謝機能。將體內衰老物質全行排出故也。後此新質日生。故有返老還童之效。白髮變黑之能。

青春腺主治的病症

青春腺）藥片由（青春腺）之內分泌物集合而成故於服藥無效之生殖器性神經衰弱症。及精力消耗。全身倦怠作事厭倦。易感疲勞。不眠等。及生殖機能減退（早洩勃起力減退陰委）性慾減退。性感缺乏。及發育不完全。新陳代謝機能衰頹症。心臟代償機能失調症消耗衰弱症　初老期衰頹　女子經脈不調　過多過少經腺閉止　不妊娠半產子宮寒冷　赤白帶下　腹痛　交接快味缺乏　及卵巢發育不良者、更有特效特別有效非僅日本榮田博士就吸雅片嗎啡者之試驗報告云。服『青春腺』可逐漸減其雅片嗎啡用量。至完全戒絕。且毫無痛苦。體弱身瘦。可立即強健改色血色增進食慾振作精神實爲戒雅片最新最靈最妥善之寄品云。

●區別●　男子不可服女用『青春腺』服則乳房膨大變爲女性女子不可服男用『青春腺』服用胡鬚叢生變爲男性購者注意免錯

注意免錯服

●價格●　男 女 青春腺（每盒服七天）現洋四元 哈洋五元（每料服一月）現洋十六元 哈洋二十元

德國新藥政府實驗特許專賣特效男用女用青春腺

外埠函購請寄長春日本橋通七十二番地哈德洋行貨款先匯寄費在內

恢復青春 德國新藥　中國總經理 上海哈德洋行　東三省長春日本橋通七十二番 青春腺總經理 長春哈德洋行

青春腺分銷處

奉天中西藥坊　奉天大生藥房　奉天站恒春堂　奉天日震泰和館　長春同德藥房　大連中西藥房　大連華泰藥房　大連德記全棧　富錦永濟醫院

吉林濟生藥坊　江省德泰盛　江省中西藥房　長春耀廷藥房　哈濱中西藥房　哈濱永德堂　吉林金勃先藥房　安達中西藥房　吉林義泰隆

奉天大成藥坊　安東瑞祥泰　綏化錦和隆　海倫錦德盛　齊齊哈爾店康德記　金州志義成　旅順大德堂　營口中西藥房　呼蘭德興恒

農商部准註册商標

提花毛氊

大少獅圖　概免稅厘

買一條能得大洋壹仟元的獎品

大贈獎兩萬圓

提花毛毯　顏色佳美　家居適宜　喜壽喪禮　娶媳鋪床　人人必備

純粹國產　歷久不變　旅行方便　可作帳懸　一室燦爛　不可缺焉

織造精良　毛勻細　贈送親友　嫁女添箱　貨高一等　頭獎得中

光滑柔軟　花樣新妍　洵稱上選　尤屬雅觀　定價極廉　喜氣綿綿

君如想發財　請快買毛毯　大洋一千元　欲得不費難

哈爾濱裕慶德毛織工廠。秉承政府注重實業的意思。特設一座大工廠。專織各樣呢絨。各種毛毯。純粹中國出品。惟是我們中國人。不知詳細的。往往認爲俄國貨。舶來品。爲謀週知起見。故自七月一日起特別贈獎一年。凡買提花毛毯一條。即贈獎券一張。頭獎獨得大洋一千元的獎品。其餘各等獎品。共計大洋一萬九千元。小獎號數八千六百九十張。眞是空前未有之良機。不但得買美好的毛毯。又可中獎發財。望我們愛國同胞。贊助定業的。同心提倡快買吧。如果蒙諸君維持起來。使我們中國的工廠發達。實業振興。國家強盛前途。未可限量。曷勝榮幸啊。

各大商埠均有代理　提花毯一律贈獎

裕慶德毛織工廠　設在哈爾濱道外

專銷部　二十道街正陽街八道街口

上海法界吉祥街

本工廠分莊天津北馬路獅子胡同　奉天省城小西關

歐美新式各樣客座汽車、載重汽車

奉天浪速通三層大樓　合名會社藤田洋行

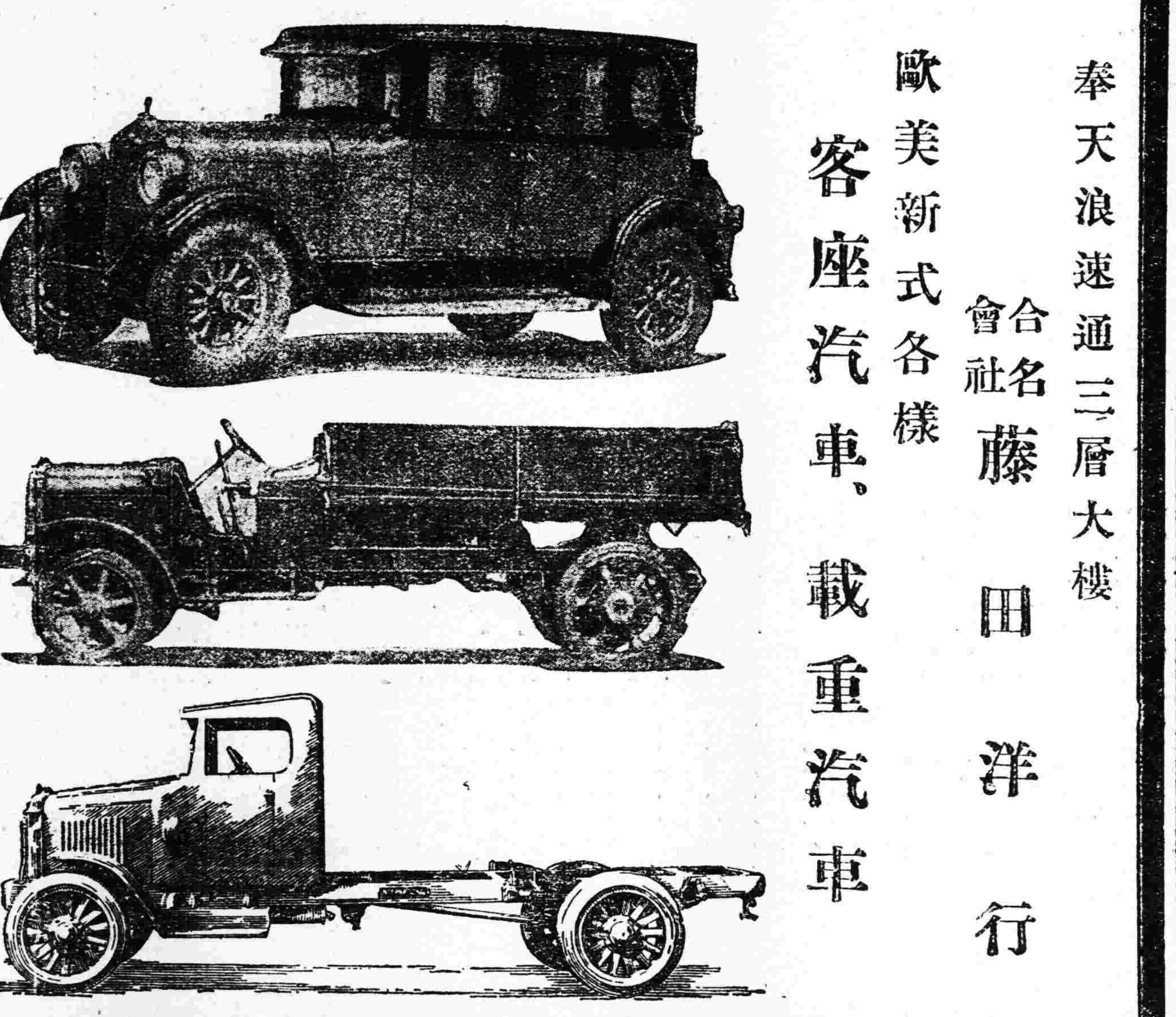

奉天大東關

大東醫院

入院隨時應需

院長　森川千丈

醫員　章琴詩

前在日本紅十字會病院勤務

日電話一三四六番中一二五二號

介紹文藝叢考

本書係東北大學陶君犀然所著由盛京時報代爲刊行有志研究中國舊文藝者不可不讀此書定價大洋壹元免收郵費奉天盛京時報社發行

奉天萬之芝堂蔘茸莊

本堂發賣川廣藥材湯劑飲片丸散膠丹一概俱全　本堂中國電話壹千壹百四十三號

蔘茸補腎丸

此藥專治男子先天不足後天虧損少年破身太早房勞過度腎虛腎寒與興精不經如冰不能種子陽痿不能與興而鳴久夢遺滑精腦髓空乏腰痛耳鳴精不神短少自汗骨蒸以及婦女經脈不調赤白帶下下元虛冷久不孕育等症服此藥添精種子壯陽補腎大有奇功每匣現大洋一元一打拾元整

立止嗽咳藥

專治男女老幼諸般咳嗽不論年深日久虛損勞傷咳嗽吐血痰中帶血傷力咳嗽肺虛痰喘唾臥不安飲食少進內傷外感肺經不清此藥善能止咳定喘養血清痰補能和能清能散管保去根永不能再犯立見功效每付現大洋四角拾付三元五五付一元八角

（一此藥各埠均有代售外埠函購郵費自備一）

神效虎骨酒

專治腰腿疼痛手足麻木半身不遂五勞七傷服此酒神效每瓶現大洋二大瓶一元中瓶一元

開胃止痛丸

專治男婦心胃疼痛胸膈脹滿飲食無味嘔吐惡心寒積肚痛等症服之甚效每付現大洋三角每拾付二元五五付一元參圓

雙合化痞膏

專貼男婦諸般積聚心胃疼痛胸膈滿脹氣逆不舒氣泄腰腿瀉痢疾遺精疝氣小兒疼痛手足麻木脫肛肚食積痞塊下墜此膏化積消痞常貼速效每貼現大洋四角

牛黃上清丸

專治上焦風熱內發言語繁亂或痰火眩暈咽喉不利頭風身痛聲塞不通口燥寒舌乾四時瘟疫眼目赤腫耳鳴等症服之神效每大盒現大洋一元小盒五角

宋氏救喉散

專治諸般喉症乳鵝喉瘟痧症單雙喉花柳喉疳喉吹之毒經爛水漿不進或喉內疸之立破見功效每大瓶現大洋陸角小瓶參角

保胎健母丸

專治婦人久患墜胎者或一次二次或受孕之後久服此藥或萬勿墜胎之患誠屬保大胎之良藥每匣現大洋一元

總號士醫宋子岐楊名聲孔益忱應症分號士醫李豐民應症本堂開 奉天省城大西關大街總號商埠北市場分號　萬芝堂謹啓

頭取安田善四郎

正隆銀行

奉天支店浪速通

（日電話四五五五・一六〇五・〇八六〇）

小西關派出所小西關朝鮮銀行西

華電話七二號　日電話五二二番

唐山馬牌洋灰

純國粹貨

唐山本廠所製洋灰尚有磚瓦鐵路礦廠碼頭船塢一切工程屢經泰西化驗給証各埠分銷諸君惠顧　多年創設成推巨擘花樣繁多築堤修河電機台座皆用此貨先進各國優美資格早已添設無任感荷

啓新洋灰股分有限公司東部總批發所 地址奉天小西關什街北

中國電話二百零六　日長電話一七九零　電報掛號二四五零

綠綬褒章御下賜　金牌受領

應驗如神　穩入唾鄉

臭蟲立斃藥粉

中外各藥房及洋貨均有發售店

代理店　大連市浪速町　日本賣藥株式會社

滿洲唯一之

皮包鞍韉商

大連市伊勢町浪速町角　熊井洋行　電話七七五三番

分店　大連大山通一丁目

支店　旅順市敦賀町

凡爲父母者

當讀此篇勿遺

查可救濟閣下之小兒或他人之小孩偶有意外之變卽如湖北武昌鄂城女學校教授王蘭馨君之經驗便是證據矣其來函云小女亞蘭年方五歲頴悟過人識字讀書經目不忘而暑期時而形容日見憔悴予甚愛心秋秋求醫診治服藥罔效適有人由滬歸來述嬰孩自己藥片之功效鄙人卽在漢口購買按仿單令其服用旋卽見功連服數次身體復原如初此後凡有學生面黃肌瘦者則勸其父兄向貴藥局購服無一不驗也特書數語略表謝悃如閣下及鄰居之小孩有患病不易長大者請偽試服此嬰孩自己藥片乃是有見識者所應爲也嬰孩自己藥片已曾治愈千萬小孩之疾病兌凡經售西藥者均有出售或直向上海江西路六十號韋廉士醫生藥局函購每一瓶大洋六角每六瓶大洋三元郵力在內或用郵票

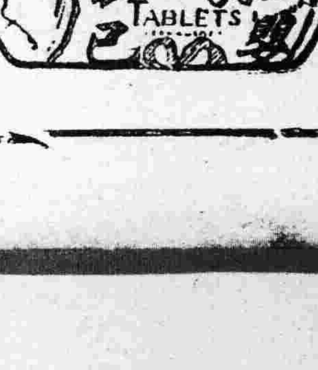

畫報週刊　第一〇三號

當如何消遣　（小天）

畫客杭州。漫遊西子湖上。得孤山林和靖結廬故址。小坐冥思。若有所得。[illegible]其詩集一卷。[illegible]朗讀細觀。如見其人。然後方知和靖之所以爲和靖。乃集居閣下。手植梅樹三百。[illegible]之古高士也。[illegible]數百年之後。[illegible]而又能詩。其清風高節固足崇拜。雖然。若不投足孤山。實歸梅林。[illegible]

[illegible]耳。消歸。遂山水與詩人關係。殆以前此諸居宋者之所未道。然則訪古賢遺蹟。亦正大有趣味與理由焉。蓋鄙人居都市雖久。凡欲納涼山海間者。無不[illegible]一廢閑書。擬遊林壑。而求休息者之中。[illegible]可登之於嗣。一旦有閑。[illegible]

涼味

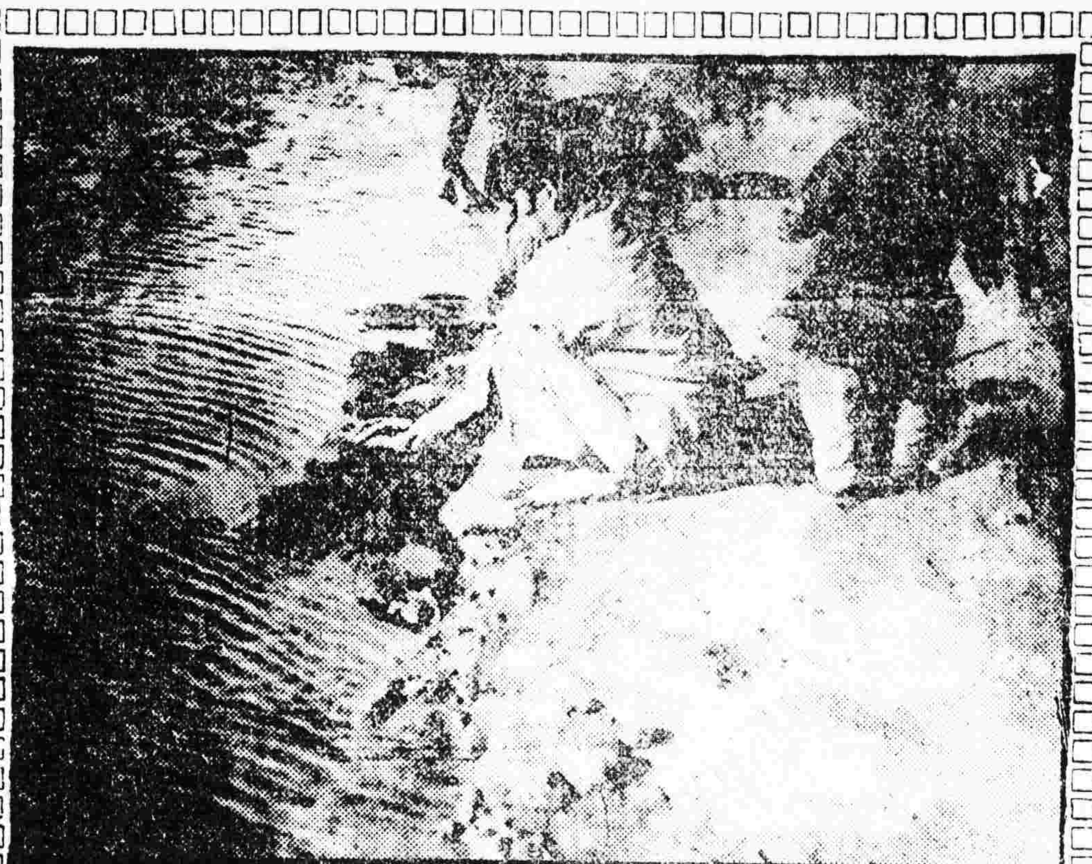

浣紗　（小天）
夕陽綺色映溪頭。飲罷水汁流碧流。阿弟曾識無俗慮。風來柳影似清秋。今日城外倚塔所見夏景

避暑消夏中　說龍泉寺　（小天）

身欲化蟬。求藏葉底。夢思幻鶴。願宿松梢。擬脫煩悶。躲避熱風北郊。果寞大來臨。炎炎赤日東發。亦惟身臥簟席。是渥羽蕩然後精神方能有所快耳。是故通曉疊疊重重。高山冷雨。則迎嶷慢落。使如遠聽深澗淙落。古瀑寒泉。乃帶月疾馳。[illegible]前楊柏。復臥綠潤路下芭蕉。得彌勒岩。堪吟佛國。即漱瓊石。可唱仙宮。自來忘形睹客。常在邃洞僧菴。至於宿志清涼。猶宜深谷梵夏。此信公塔所以炙膾於人口。而象山峯競能昭著於天下。吾既道無聖觀之影跡。又不得不說龍泉寺之幽勝。

龍泉寺者。千山五大寺之一也。地在北龍越寺西。唐時所建之古刹。遂東唯一之嗣所也。寺建龍泉山之腰。上負雄巒。下瞰曲澗。寺前邃壑。有景畢收。凡來謁者。入山行約十里。途中必得嗣天一品巨石。斯石者。入院之石標也。順標沿麓。傴僂而升。當計分鐘。路轉峯迴。則見龍泉寺建於高峯之山門。拙門東轉。可登石嗣。自嗣登石級。則臨禪院。漱瓊掛壁之下矣。漱瓊者。寺之石屏。照也。嗣壁而建於高壑之上者。法王殿也。殿後復高一級。較低殿大者。則大雄殿也。殿之東西。皆有配房。老僧之所居。遊客亦可以下榻也。其西巉巖突兀。鑿石爲階。得石級而上。地廣而夷。則有閣。[illegible]閣凡三楹。殊爲寬闊。陳列書其中。可以品茗。可以養神。入夏外人。往往居此。此由閣遶而上。按嶷穿履危石。上升里許。復有巨室。室中納涼。優於他所。南面遠觀。

我弟來飲水　此流涼似水
……河濱附近之夏日趣味

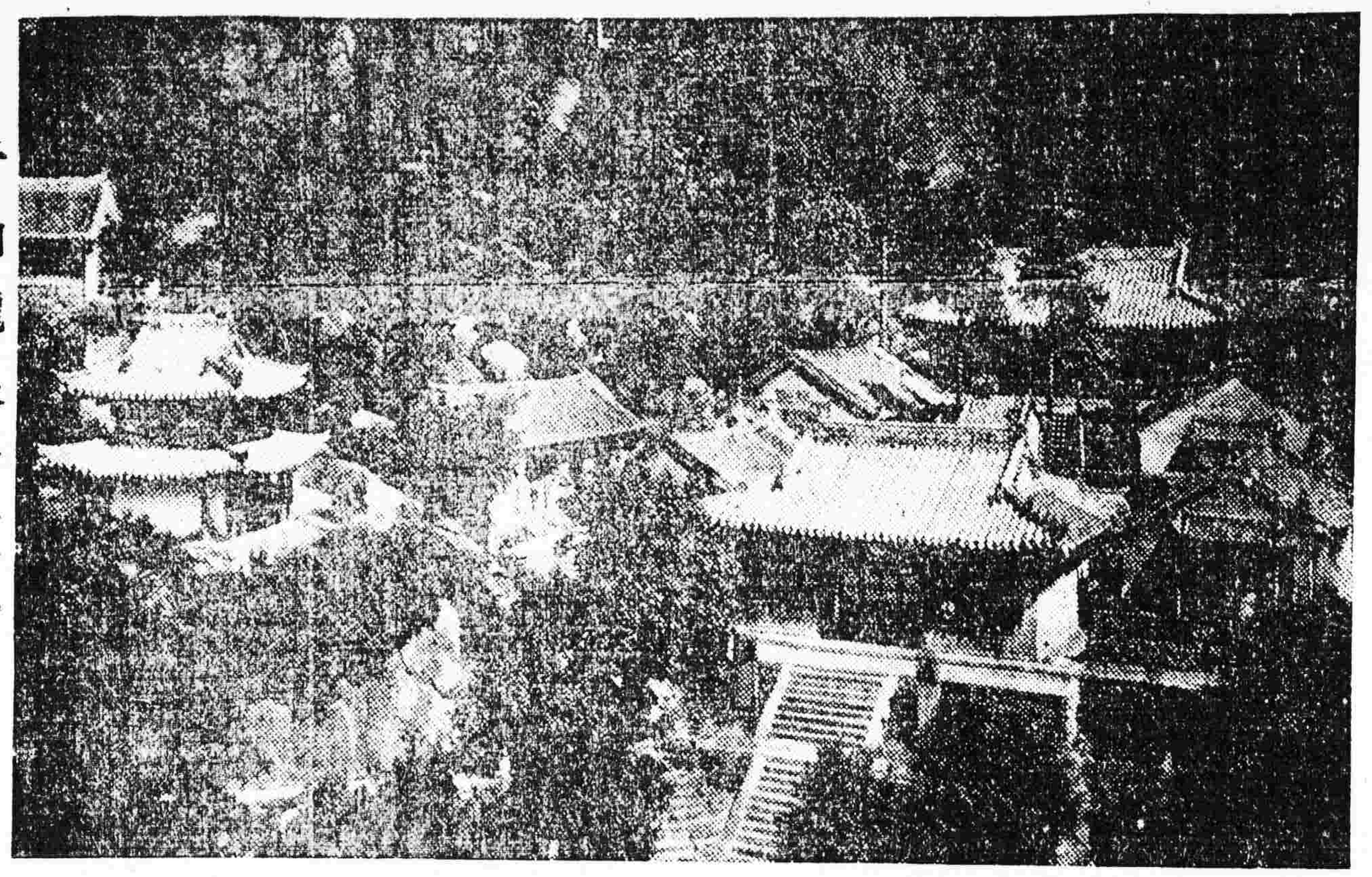

千山龍泉寺夏景

來。潛行抵此而上湧。寺建其上而取以爲名者也。吐若懸生。（在半山巨室之後。奇香突出而[illegible]）讀台松風。（即山亭）象山[illegible]雪。（在寺之東）松門塔影。（在西閣之後）丈石淺苔。（寺西高峯之上）瓶峯起雲。（西閣之下）[illegible]影（西閣之西）。凡此雖不免有造作之嫌。然不採不察。至其自然者。於此寺中亦殊引人入勝。大有胸襟[illegible]

[illegible]

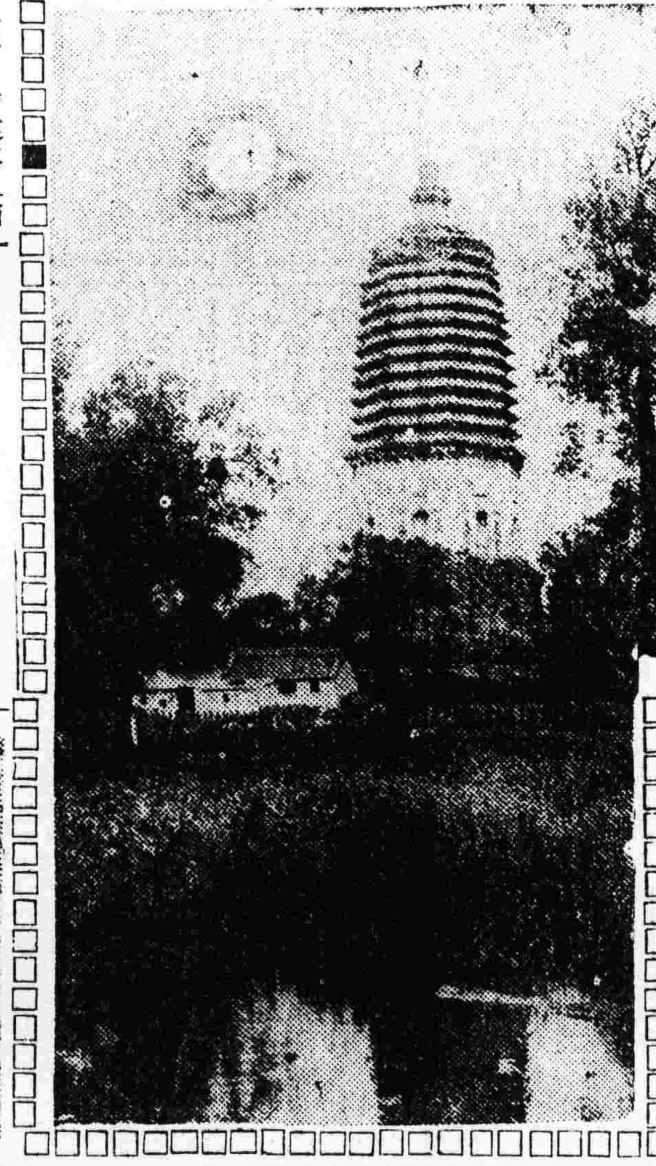

◆◆塔高月自小◆◆
長寒夜雨微
（遼陽白塔公園）

窺大半。就中最適於遊人之駐休者。則爲西閣。以其居高臨下。頗足當遊憩也。前有奇石松。遙臨一峯之陽。刻有[illegible]四大字。下有小字曰。甲午冬。倭夷犯遼。予統召民勇。大軍未集。寺明。天子威靈。江山如故。遊覽至此。見斯石挺然特立。障成。今和議已[illegible]

由祖越過龍泉　（程啓元）

一逕何盤曲。東西亦委蛇。危巖嵌蘭若。疲馬安能馳。豈不憚峻險。漫言恣探奇。清泉濯長纓。聊與性命期。雖有杯中物。可以樂我私。

[illegible]

徐氏勒碑而紀念者。凡此古蹟。隨在引人懷感。正暑中青年修養自勵之好地耳。監院僧門咸淨。爲人和藹。待人甚誠。且寺中廣有積蓄。日中兩餐。凡以山肴野蔬見饗。無不表示歡迎。非果腹。毫不吝惜。凡入該寺者。之士。平日作奢侈生活者。除佛堂外。任其隨意遊覽。亦得隨意飲啖。[illegible]所居日期。尚未聞有下逐客令之事。然須先通知老僧。須以相當香資。以抵飯值。否則。

[illegible]惟小必從而索求之。然此所。費廉於旅館多多。誠避暑之好地也。自來名士帝王入山。多詠詩誌勝。茲錄其詩如下。

東巡至龍泉寺　（清康熙帝）
狹徑繞容騎。香台欲起龍。懸崖千仞落。斷碣百年封。泉細通幽壑。庭深暗古松。臨高一瞬望。積翠疊重重。

龍泉歌　（慈祥道人）
松排山面萬餘株。泉以龍名勝蓋圖。溜曲波漩穿碧澗。行承木接到香廚。煙龍勞鬚藏鱗爪。月印分明露頷珠。桐彼流泉行有行。如斯活水別山無。

千山　（風範）
千山重疊分千壑。千壑深封千古閣。千萬老松千仞岩。也經千試棲霞鶴。

詠龍泉寺東山景　（徐文華）
雲烟廻合水潺潺。路轉陂陀百折還。上界鐘聲霄漢杳。山前塔影夕陽間。松濤澀壑千岩響。花雨浮空滿地斑。坐久禪堂疑誤入。恍然身出世人寰。

千山遙望　（清乾隆帝）
我聞古來稱奧區。必有名山爲作鎮。況茲遼陽實天府。鐘毓已兆帝王出。（[illegible]）長白巫閭衆所瞻。千山亦復高千仞。設在晉郊魯郡間。太華泰岱堪齊峻。我來樵爲攬形勝。南望嶙峋映青潤。朝嵐夕靄儼相接。體光風態如堪引。龍泉祖越人聞名。遺蹟相傳半疑信。（完）

輕舟堪淡蕩　舉網細鱗肥
……浙江松江之夏日晚景……

喜夏　（顧鎬）

小暑不足畏。深居如退藏。青奴初薦枕。黃嫺亦升堂。鳥語竹陰密。雨聲荷葉香。晚涼無一事。步屨到西廂。

郊遊　（劉和邦）

扶疎古渡步溪邊。垂釣漁翁駕小船。碧水澄清天一色。夕陽斜掛暮村煙。

納涼　（趙春和）

科頭跣足坐苔磯。寶鏡當空夜氣微。怕犬貍貓緣樹走。畏人蝙蝠入檐飛。壺中有酒謀千盞。扇裡無風[illegible]聊一揮。醉臥白雲開口笑。浮名莫教絆愁圍。

星河耿耿上簾鉤。長夏江鄉事事幽。日暮解衣開北戶。天涯高枕對南樓。韶華荏苒流如水。世道炎涼冷似秋。彈鋏生涯何所得。祇宜海畔侶沙鷗。

爾攝浪頭碧帆影
歸家全當畫圖看
—大連灣海濱夏景—

編輯人菊池貞二　發行人宮川貫作
印刷人石原庄太郎　發行所　盛京時報社

第一〇三號

每星期一出刊一張

◆◆歡迎投稿◆◆

歐美近世紀之教育家（一）（希和）

(一)緒論

當西歷十五世紀的時候。歐洲諸國先後發明了火藥磁針活版以及物理化學等種種學理。于是那些中世紀的人民。在他們幼稚的心裏。才知道耶穌教所說的話。已經是不可盡信了。古人的文學藝術。亦並非是完全無用的。因此他們對于羅馬希臘的文藝學術。遂漸漸的研究起來了。他們把已往超世的思想打破。竭力去研討現代的文學。到了十六世紀。研究羅馬藝術的人。越發多了。于是歐美的文明。便亦逐漸進步。這個時代。歷史家名爲之文藝復興時代。

在近世紀的初年。有兩種變動。對于後來的文化很有影響。這便是宗教改革與文藝復興是。宗教改革的好處。在能破除從來的拘泥的形式之陋習。文藝復興的好處。在能鼓舞自由研究的精神。起初當時的學者們和政治家。幾乎都以研究希臘的古典文學爲本務。後來國民的意識漸漸的醒覺了。漸漸的知道了近世語在實用方面的價值了。于是他們乃又轉而注重國語。結果。近世語便和古典文學同時並重了。

及後亞拉伯的學問傳到歐洲。理科的研究。遂開端倪。自中世紀之末到近世紀之初。歐洲實科的研究大盛。並且發明了許多東西。在一四三八年間Gutenburg發明了活字版。印刷術遂大進步。一五四三年間Rob(vik發明了地動說。打破從前的天動說。此外Columbus發見新大陸Vasco又同航。喜望峯等。這些都曾鼓舞當時實科研究的新資料。

歐洲現在的文明。無論如何。總逃不出以下三個要素。一是希臘羅馬的文化。一是耶穌的教旨。一是近世的實科知識。但是。這三個要素。却又都發達于近世紀的四百年間。歐洲文明。有了這三個要素。遂形成了今日的歐洲文化。

文藝復興時代。歐洲各種科學。都漸次發達了。當時的人民。大家都知道博學的可貴。但是。怎樣方能多聞博識呢？用什麼一種方法。方能事半功倍？這問題一起來。便有人研究他了。于是教授法遂因之而起。孔密紐斯Comenius便是當時的一個教授法大家。他說。舊時的教授法。完全以暗記爲務。而不求融會貫通。于是實際上毫無利益。他著的一部教授法。內容便是完全以理解記憶應用三者爲學問必須的三要件。理解好像是根。記憶好像是幹。而應用則像枝葉與花果。他這種見解雖然有些不當。但在當時却是一個很可注意的發明。他這種教授法。後來經人修改數次。遂形成了我們今日的教授法。

自十六世紀至十七世紀。爲文藝復興時代。當時的人士。一個個都崇尙古學。宛如撥雲見日。使黑暗復見光明。但是。崇仰久之。仍然沒有什麼發明。結果。遂有人不滿古學。並批評古學者。到了十八世紀。批評的風氣越加盛行。那個時代。實可說是批評時代。又可稱爲啓蒙時代。他們批評古學。在求其理。他們的意思。以爲論古以理。格物亦以理。于是遂發見了不少的新理。從前。在文藝復興時代。教育思想完全以崇仰古文爲務。所學所論。均不外古人的範圍。到了現在。便完全不同了。只要是合理的。無論是古今中外。都一樣的採用。不合理的。便是古人。亦一樣的排斥。這時的學者。所求的是智識。學問自由。故謂之託理主義時代。

這個時代所產生的教育家極多。瑞士的盧梭Rousseau尤爲卓卓者。盧梭的學說。一方面論政治。一方面論教育。他的政治學說。盛行于法。而教育學說則盛行于德。

盧梭的教育。是自然主義。蓋當時法國的文化極盛。漸生繁文縟禮之弊。很不合于人性。所以他主張教育兒童。應順其自然的天性而利導之。他這種主張。非常正確。在他以前。誰都沒有見到此層。在他以後。歐美的許多教育家。亦都仍主此說。于是自然教育的思潮。遂頓時流行歐美。盛極一時。後來倬斯他羅奇Pestalozzi出。承繼此主義。集其大成。所以倬氏的教育學。實爲近世教育的起源。他的教育學說。影響于後世者極大。他在教育史上的地位。自然亦冠絕一世。

到了十九世紀的初期。法國拿破崙第一。欲統一世界。以兵力蹂躪歐洲各國。德國在當時雖素稱爲文明之國。然被討之後。其學術技藝。差不多亦完全滅了。于是國人惜之。羣謂一國的文化。必須與國共存。欲保存國粹。非有道德堅固意志剛强的國民不爲功。所以結果。德國的人士。便向開始注意實行。不大趨重理論了。黑爾巴德(Herbart)便是當時的一個應運而生的代表教育家。但是這種教育雖然重要。若是只專行于中流以上的人。不顧及中流以下的民衆。自無亦非鞏固國家的良計。所以。他們便又提倡普及教育。使全國的人民。不論上下。都有受教育的機會。于是乃有國民學校之設。歐洲今世的普通教育。實基于此。

十九世紀的末葉。歐洲思想界。又發生了一種新思潮。即所謂社會教育是也。社會教育家。謂人不僅獨善其身。同時還要兼善社會。縱使德備一身。假如你不諳處世之道。亦不得謂之完人。于是。當時有名的教育家。遂拏起以改良社會爲要務。他們以爲。如果社會良善。便是不善的人。亦可以受善社會的感化而至于善。如果社會腐敗。便是極善的人。亦不免爲習俗所染。與惡社會同流合汚。所以社會教育。在近世教育界。勢力很大。

但是。社會道德。固然是教育家所宜首先注意的要務。然人之處世。爲道多端。必不止乎此。假如一個人。他的衣食尙不足。謀生尙且乏術。那末。他這人。便是雖有很高尙的道德。恐亦難免要窮而思濫。爲此之故。所以至十九世紀以後的教育。便開始注重授人以生活上必須的智識與技能。漸漸的偏重于實行主義了。但身體孱弱。不能任事。雖有知識技能。亦將無以自存。由此又知身體爲一切道德知識技能的基礎。所以更當以强壯體力爲教育之要務。英國的斯賓塞Spencer便是主倡此種教育的代表人。總之。十九世紀以後的教育。是主張德育智育體育三者平均發展的。我們下面所述說的那些教育家。自蒙丁Montaigue起一直到杜威Dewey止。都是近世紀有名的代表人物。我們希望讀者能因此得到一個簡略的概念。更能了解他們的時代背景。用歷史的眼光！容許他們在教育史上的特殊地位。這緒論的目的。便是爲此。

(二)蒙丁Montaigne(1533—1592)

蒙丁是法國人。他的家庭是貴族。他小的時候。受過很好的教育。六歲時即能以拉丁語談話。十三歲中學畢業。廿歲被選爲議員。其後遊歷德國意大利瑞士諸國。他所著的書。對于當時的教育很多指摘。

蒙丁是近世紀文明先導的有名人物。他做過很多的論文。不過專門討論教育的却不多。然其重要之教育思想。則亦時時散見于各論文中。就中如『小兒之教育』及『衒學者』之論文。不特明示教育方針。且亦有益于後人。洛克盧梭等所提倡的新教育。便很受蒙丁教育思想的影響。

蒙丁所主張的教育目的。注重造就有品格的人。他說『我們的目的。不在養成文法家及論理學者。却在養成完全有品格的人』。他又說。『我們所應教育的。並不是靈魂亦不是身體。而只是一個人』蒙丁所說的人。所說的有品格的人其界限雖不明瞭。然而。我們却可以斷定蒙丁的確是反對當時文藝教育的一個人當時的文藝教育。以玩味空言無用之死學爲目的。所謂確實人物。即指學問充實的人而言。亦即是反對空虛文藝教育是也。充實的人。應當當有各種的美德。又應當有確實的理解力。否則不能敏話而調理世務。而對于社會亦必無補。既于社會無補。則教育之功用即完全失却了。所以教育的目的。應當養成確實的理解力。授以切實的知識。而後能造成確實人物。

蒙丁最熱心矯正當時的毛病。他常說『除了理解力而外無所謂學問。父母所以忍勞苦耗費用。把我們送到學校裏去。並沒有別的目的。只希望我們能從此獲得種種的知識以應世用。然今日所謂教訓（指當時的文藝學校）並無一言關涉判斷力亦無一言關涉美德。他們所彈精竭慮。以求有得者。亦不過增長些無用的記憶力而已。其他如良心。理解力等。均棄而不教。正未知何所見而云然。這種教育。雖道還可以造就確實的人物嗎？由此看來。可見蒙丁所注重的教育目的。是在造就富于道德及實用知識的人。

前面已經說過。蒙丁所主張的教育目的。不專在靈魂。亦不專在身體。他說教育應當把靈魂與身體二者併合而成爲一個人的養育。這樣看來。蒙丁的教授科目。自然亦應當依據這個目的而造定。於是他便把教授科目區爲二類。一曰靈魂的養成。一曰身體的養成。必須身和心都有所養。然後才能成爲一個完全的人物。不過我們應當注意。蒙丁的教育思想。對於情育的教育。似乎還沒有顧到。

蒙丁說『普通的文藝學校。徒學死語。毫無益處。』又說『我們一生的精力。除了學些死語而外。無論什麼事。都不肯消費。這是多麼可恥的事。反不如多理解些本國語及隣國語較有益處。至于希臘文拉丁語等。雖然不可癈廢。然而亦不宜過於注重。』他又說『教育之要務。在養成確實的知識。即在切於實用。至語學則過於迂遠。不切實用。』又說『學古昔無用的死語。不是我們應當做的事。我們的主眼。應當通曉各國的民情風俗習慣法律等。』他又說『讀書不可束縛于書。當因此而得到必要的知識。文法家及論理家。並不是我們所要養成的』他又說『我們欲養成確實的人物。必須以歷史爲最適當的科目。不過我們不應當專記。些無用的事實而已』他又說『無論什麼東西。只要他能給與我們以確實的知識。我們都可以把他拿來當作教授科目。如論理學。物理學。幾何學。修辭學以及其他種種科學等都可以養成青年的理解力。所以那些都是最好的科目』以外蒙丁對于體育。則希望青年的外容和肢體狀態等。都能與其精神共同發育。

蒙丁以爲。眞正的知識不在暗記。而在學有心得。當時的教師。不解教授法。徒然以若干的知識。注入兒童的耳中。正如以漏斗盛水。毫無俾益。我們所貴于知識者。並非因其能暗記。原因其能理會。蒙丁說。古來的文學。既不合實用。且又鞭笞威嚇兒童。更是無理之極。蒙丁論注入教授的壞處說『灌水過度而植物萎。盛油過度而燈火滅。可知過度的教授。必將戕傷少年的心。他又說『教師授知識以生徒。如注物于器。宜留餘地。要量生徒的腦力。授以適當的教材。使生徒自已能玩味。選擇和判斷。或者先授理解的端緒于生徒。或使生徒自爲理解。都是好的方法。總之。教授的宗旨在理解。如果舍卻理解而言學問。那就一定得不到良好的結果』他又說『他們把生徒的自由束縛了。並且增加以苛酷的處罰。想去匡正生徒。這是大錯而特錯的。因爲教師。對待生徒。不但不宜苛酷。並宜寬大而且慈悲。蒙氏這些發見。對于後代教育很有貢獻。

(三)倍根 Bacon (1561—1626)

倍根是英國人。他雖然不是教育專家。然于學問界中。亦可以說是一個近代學者的鼻祖。他在教育界。亦可以說是近世教育思想扶植的一個人。他首先揭破往昔教育思想的誤點。而代以新教育的思想。他說研究學問。不能專採古來慣用的演繹法。當依經驗觀察實驗歸納的方法。以圖人智的進步。詳細說來。倍根的意思以爲古來學問所以不振者。實由于當時的人士不能諦審自然的現象。以收納其結果。他們只知道死守古來的傳說。及羅馬教會獨斷的原理。這種以一定的界限。束縛人類的自由思想。抑制人類研究的心思。實在是學問界的大害。中世紀學問不振。可以說完全由此

本號目錄

歐美近世之教育家　希和
王靜安之文學批評　毅永
國學原理攷　王正顏
黃昏之村　乃煜

所以我們必須先破除此種束縛主義。專取自由研究的精神。然後方能振起人心。使學問普及。如果以中世僧侶的獨斷。認爲無上的法規。以羅馬教會的命令。認爲金科玉律。則學問改進。決無可望。因爲世界是很廣的。宇宙是很大的。事事物物之急需研究者正多。我們只能持歸納的精神。觀察實驗而貫通之。方可希望收得多數的知識。

倍根嘗說。我不知道世人爲什麼要崇拜古代。而恪守其法規。如果以古爲貴。則近代之視古代。不是更古了嗎?爲什麼積千萬年的文物。悉輸轉于近代。而近代以來。自然之物。或暴露于目前。或由航海旅行而發見者。又甚且多。並且都曾大放異彩于學問界?世界上的事事物物。已發見和已說明的。爲數正多。而智力的區域。乃仍束縛于古人狹隘的範圍之內。這不是很不對的嗎?總之。由歸納的方法。以廣收宇宙的知識。實爲倍根的新思想。然就教育上言之。此等方法。所論的不過是教育手段。並沒有論到教育目的。

倍根關于歸納法的論述在他的名著『新倫理學』Novum Organum中討論甚詳。他說『我們只是自然的僕從和自然的翻譯。我們對于自然。只能由觀察或實驗以認識了解其活動之方法及秩序而已。』他又說。從來的人都以世界爲概念所成。凡世界上一切有用的材料。都可于自己的臆揣中得來。今人若能及其所尙。而常賴實驗與觀察以研究之。則其所得之結果。決不是紙上的空談。一定有事實爲之根據。這樣。方能得到全物質界上的普遍法則。循是以進。一定很容易達到根本的原理。』

倍根的教育意見。可以從他的學問之進步 Advaucemet of Tenin 一書中看出。這本書專述他對于教育所懷抱的意見。至關于教授的方法。他以爲教授決不求速成。求速成。及將遲鈍其精神。又關于學生之自由企圖發展。及課業完竣後。更欲學有其所好者等事。亦決不可加以限制。

(未完)

王靜安先生之文學批評

(三)

(穀永)

明先生第一形式第二形式之論。則可以言先生隔不隔之說矣。余謂先生隔不隔之說。亦出於其美學上之根據。何以言之。曰自然之景物。其優美者如碧水朱花。宏壯者如疾風暴雨。其接於吾人之審美力也。直接用第一形式。故覺其眞切而不隔一切藝術。以必須用第一形式而間接訴諸吾人審美力故。故其第二形式若與第一形式完全一致和諧。則吾人恍若不知其前者之存在。而亦覺其意境之眞切而不隔。反是。二種形式不能完全和諧一致。則生障蔽。而吾人蔽於其第二形式。因不能見有第一形式。或僅能見少分之第一形式。皆是隔也。且隔不隔之說與眞不眞之說。有以異乎。曰無以異也。未有眞而隔。亦未有不眞而能不隔者。故先生隔不隔之說。是形式之論。意境之論。而眞不眞之說。則根本之論也。文學之眞者寫情則沁人心脾。寫景則如在目前。未有或隔者也。凡詩詞砌疊則隔。故夢窗之詞最隔。强隸學則隔。故山谷之詩視東坡稍隔。古詩名篇少用典。故不隔。詩品所謂『思君如流水既是即目。高臺多悲風亦惟所見。清晨登隴首羌無故實。明月照積雪詎出經史。觀古今勝語。多非補假。皆由直尋者也。凡標舉興會不屑屑詞藻。則不隔。陳迦陵所謂『青青河畔草並非造設。明月照高樓了無擬議。劉越石造指之語。曹顏遠合離之篇。景宗武夫。悲歌競病。斛律北弩。製曲牛羊。意者幹之以風骨。不如標之以興會』者是也。

以上論先生之歷史的批評及美學的批評竟。復次則先生於文學極重視其倫理的方面。故其評紅樓夢。特設『紅樓夢之倫理學上之價值』一章而詳論之。先生於道德倫理之絕對的價值甚懷疑。然謂但就現實之人生而言之。則自有極大價值及極大效用。而美術者爲現實的人生而設者。何以故。以美術之功用在使吾人超出於現實之人生之生活之欲。而得純粹之知識之慰藉。而現實以外之宇宙中。則本無所謂生活之欲亦無所用其美術故。故美術無絕對的價值。倫理亦無絕對的價值。以倫理之立足點而論美術。不特不爲不當。且亦必需之事也。先生謂創造高尙偉大之文學者。必具有高尙偉大之人格。先生於中國文學中推屈子淵明子美子瞻爲四大文學家。且曰『此四子者。苟無文學上之天才。其人格亦自足千古』而其論屈子則言屈子之所以能創作偉大文學者。以其人能結合當時南北二方之精神即南方之豐富之想像力與北方之肫摯之國家社會道德觀念是也。其論三國演義。謂『其叙關壯繆之釋曹操非大文學家不辦。』以壯繆矯矯之人格。足以發吾人無限之尊敬也。其論紅樓夢。謂足以使人明生活之欲及男女之欲(即生活之欲之一分)隨有生以俱來。而啓人以解脫之道。雖小宇宙之解脫。或尙非倫理上最高之理想。然能如是寫。已達藝術之頂點矣。又先生評譏不道德之藝術。其議論精闢絕倫。余頗愛其說。爲悉抄錄之如下。余於此文中徵引先生之說已嫌過多。而猶欲錄此者。以見先生三十自序中(見識文采誠有過人)之語。非自詡之詞也。

「至美術中之與二者(優美與壯美)相反者。名之曰眩惑。夫優美與壯美。皆使吾人離生活之欲而入于純粹之知識者。若美術中而有眩惑之原質乎。則又使吾人自純粹之知識出。而復歸於生活之欲。如粔籹蜜餌。招魂啓發之所陳。玉體橫陳周昉仇英之所繪。西廂記之酬柬。牡丹亭之驚夢。伶元之傳飛燕。楊愼之贋秘辛。徒諷一而勸百。欲止沸而益薪。所以子雲有靡靡之誚。法秀有綺語之呵。雖則夢幻泡影。可作如是觀。而拔舌地獄。專爲斯人設者矣。故眩惑之於美。如甘之於辛。火之於水。不相並立者也。吾以眩惑之快樂。醫人世之苦痛。是猶欲航斷港而至海。入幽谷而求明。豈徒無益而又增之。則豈不以其不能使人忘生活之欲。及此欲與物之關係。而反鼓舞之也哉。

近西洋『世紀末』之精神。不幸傳佈中國。與舊有之不道德文學合流。如大水決堤。莫之能抗。而一般舊道德家。其說又不足以服人。還不若先生揭出眩惑二字純粹從美學上立論而驅逐之於美之原質以外之如犀之割水清濁自見也。沈溺於頹廢唯美之文學者。讀先生此說。或者有所警乎。

以上論王靜安先生之文學批評竟至於先生提高文學藝術價值之論。推崇悲劇之說。對於紅樓夢之批評等等。則某君於小說月報中國文學特號述之已詳。余故略而不論。論世人之所未論者。揚出歷史美學倫理三點。以見先生文學批評之大。並詳述先生古雅之說。以見世之證先生以文學革命家者之未窺先生文學說之全。夫處今日而言文學批評。有出於歷史的批評美學的批評倫理的批評之外乎。有之。其社會的批評乎。然而社會的批評者。不過倫理的批評之一部分耳。其印像的批評乎。然而印象的批評者。不過斷片的歷史的批評或美學的批評或倫理的批評或二者雜糅或三者雜糅之偏於主觀方面耳。則謂一切文學批評不能逃此三大方式可也。先生晚年治考證之學。有大發明大貢獻。其少年之作文學批評。爲時甚暫其宋元戲曲史爲其歷史的文學批評與考證學之轉機。然而其精神圓滿。於此三大方式間。無所不論。無論不精。則雖欲不謂之空前的文學批評家。不可得也。『論屈子文學之精神』『論古雅之在美學上之位置』『紅樓夢評論』三篇。即置諸世界大批評家之文集中而無愧色矣。

(完)

國學原理考

(七)(王正顏)

綜上七者而觀之。除名家一派。餘者皆係研究古學者也。足證當時之士。處亂世之際。覩生民之塗炭。感今追昔。是以考古之思潮。所由起也。餘若齊之管夷吾用仲。晉之程子華。陳之庚桑楚。楚之鶡冠子。以及列御寇鬼谷子尸佼荀卿韓非子呂不韋等。雖未經當時名家之評論。考其著述。皆係研究古學者也。然研究古學者。固不乏人。求其博通者。除鄒魯之士紳外。實不可得。之學術。悉見於詩書禮樂春秋也。是以莊周嘆古學術之分裂也。夫古而其精微則見於易經。(易經原係講求度數之書也。故莊子論古人多明於本數。係於末度)前已言之矣。遍考諸子之書。竟無一人。而能明乎易理者。即孔門之七十大賢。當時固稱博學矣。然亦終未能明之。蓋以易經一書。誠難讀之至矣。以孔子之博學。至韋編三絕。閱時數載。而始能明之。於此足證晚周之學術。以之與中古堯舜之世相比。誠衰之極矣。宜乎莊周嘆其分裂矣。然不僅莊周謂晚周學術爲衰落時代。即至聖孔子亦有此論。(論語載孔子曰。才難不其然乎。唐虞之際。於斯(指周初言)爲盛)。足證晚周之學術。確爲衰落之世矣。若以理論推之。則晚周之學術。確非發達之時代。異言之。確非人才最盛之時代也。其證明有二。分述之於下。

(一)凡學術發達時代。人民之思想極活潑。文人學士各抱創作發明之志。不獨發明學理。同時亦必要發明器具。觀諸晚周。無新器具之發見。由此推之。晚周非學術發達之時代也明矣。

(二)每有一種新學理之發明。則必有新造之文字出現。(如今日歐西爲學術發達之時代。故其化學之字皆係新造者也)以記其學理。考諸晚周。無新造之文字。以是推之。晚周非學術發達之時代也明矣。

綜而觀之晚周非人才最盛之時代也。反觀中古黃帝之際爲學術發明之時。故有種種器具之發明。且同時亦有種種文字之出現。今日歐西亦係學術發明時代。故有新器具新文字。(化學所用字百年前。尙皆無之)出世。由此觀之。晚周非發明學術之時代。確係考究古學之時代也。時人謂晚周爲人才全盛時代。歷史教科書中竟採取其說謬之甚矣。

第六篇

晚周諸子之學術及其批評。

周自東遷以降。王綱不振。文化亦隨之而掃地盡矣。於是列國以干戈相尙。爭地爭城。生民塗炭。以視前王道盛時。尙禮讓明孝弟。眞不啻天壤之別矣。是以當日之士大夫。感今追昔考、古之思想所由生也。南有老子。北有孔子。中有墨翟。起而首倡考古之學。是以百家宗之。考諸子之書。若道德經(老子著)南華經(莊子著)關尹子元倉子列子諸書。乃獨言道之玄妙者也。鄧析子尸子。而以道名兼言者也。尹文子。雜道名法而言者也。鬼谷子以道與飛箝忤合揣摩。以及他雜術分言者也。鶡冠子。合道與刑名兵混而言者也。若夫並道與正名而並述者。則有子華子合禮樂釋辭而並言者。則有墨翟以道與禮樂正名而並言者。則有孟軻荀卿。不雜他學獨以名言者。則有公孫龍。合道與四時治亂與亡名法之理而兼言者。則有呂氏春秋。宗道德。薄仁義。厲刑禁。而兼言者。則有韓非子。以道德與政治理財軍政而兼述者。則有管子。至若孔子所著之春秋與繫易之辭。以及述二帝三王之禮。蓋於古學無所不備述者也。然諸子之於古學也。雖各有所明。以其所考之深淺。所得之多寡。是以其主張亦因之而不同焉。老子之於古學也。未明天道乃由於觀天之象而發明。是以謂古結繩之世。爲道隆德盛也。(老子云。小國寡民。使民有什伯之器而不用。使民重死而不遠徙。雖有舟輿。無所乘之。雖有甲兵。無所陳之。使民復結繩而用之。甘其食。美其服。安其居。樂其俗。鄰國相望。雞犬之聲相聞。使民至老死不相往來)。莊子雖知古人之學術爲觀象學。(莊子天地篇云。君先而臣從。父先而子從。兄先而弟從。長先而少從。男先而女從。夫先而婦從 夫尊卑先後者。天地之行也。故聖人取象焉)。而未明天道乃由於觀天之象而發明。以爲愈古而道德愈隆盛(莊子繕性篇云。古之人。在混芒之中。與世而得澹漠焉。

(未完)

黃昏之村

(乃樫)

太陽已落山後。
空中晚霞炫耀。
成羣的烏鴉。
在相呼歸巢。

△

四山已隱入雲霧中。
大地也輕罩一層薄霧。
好似含羞的女郎。
在身上輕披薄綾。

△

山下稀疏的煙樹。
掩護着數座茅屋。
一處二處三處。。。
在這寒村中散佈。

△

看哪!遠處的山谷內。
一縷縷烟上出。
雖然未見爐舍。
卻知那是農家晚炊。

△

沙道彎曲中的農夫牧童。
都荷鋤持鞭而歸。
農夫們哪!
世上只有你們是神聖。

△

烏鴉喧呼聲已息。
只有一二犬吠聲叫鬧。
這時村中充滿了。
寂靜嚴肅和神秘。

△

啊!多麼美麗的黃昏之村。
惜乎!好的時光步步滅消。
黑暗之神已漸漸的下臨。
他要來承管這個世界了!